



Unione Europea



Ministero dell'Istruzione e del Merito



Regione Sicilia



LICEO STATALE "MARTIN LUTHER KING"

SCIENTIFICO - SCIENZE UMANE - SCIENZE UMANE opzione economico-sociale - ARTISTICO audiovisivo-multimediale -
LINGUISTICO - SCIENTIFICO opzione scienze applicate

☎ 092232516 - www.mlking.edu.it - agpm02000q@istruzione.it - PEC: agpm02000q@pec.istruzione.it
viale Pietro Nenni, 136 - 92026 FAVARA (AG) - Codice fiscale: 80004380848 - Codice Ufficio: UFWQAT



DOCUMENTO del CONSIGLIO di CLASSE ***(ai sensi dell'art.17, co.1, del d. lgs. 62/2017)***

CLASSE VF

LICEO SCIENTIFICO
Anno scolastico 2024/2025

DIRIGENTE SCOLASTICO

Prof.ssa Mirella Vella

*Firma autografa sostituita a mezzo stampa,
ai sensi dell'art.3, c. 2, D.Lgs. N. 39 del 1993*

COORDINATORE DI CLASSE

Prof. Giada Attanasio

*Firma autografa sostituita a mezzo stampa,
ai sensi dell'art.3, c. 2, D.Lgs. N. 39 del 1993*

INDICE

1 PRESENTAZIONE DELL'ISTITUTO

- 1.1 Caratteristiche Generali dell'Istituto
- 1.2 L'Istituto ed il territorio

2 INFORMAZIONI SUL CURRICOLO

2.1 Profilo in uscita dell'indirizzo (dal PTOF)

- 2.1 a PECUP (Profilo Educativo, Culturale e Professionale dello studente liceale)
- 2.2 b Indicazioni su strategie e metodi di inclusione

2.3 Quadro orario settimanale del Liceo Scientifico

3 DESCRIZIONE DEL CONTESTO CLASSE

- 3.1 Profilo della classe
- 3.2 Elenco della classe (VEDI ALLEGATO N. 1)
- 3.3 Composizione del Consiglio di classe
- 3.4 Continuità docenti

4 INDICAZIONI GENERALI ATTIVITÀ DIDATTICA

- 4.1 Finalità
- 4.2 Obiettivi comuni trasversali
- 4.3 Obiettivi interdisciplinari
- 4.4 Organizzazione dell'attività didattica rispetto agli obiettivi prefissati
- 4.5 Metodi per favorire l'apprendimento
- 4.6 Strumenti adoperati
- 4.7 Strumenti per le verifiche
- 4.8 Criteri di valutazione
- 4.9 CLIL: attività e modalità insegnamento
- 4.10 Attività di recupero e potenziamento
- 4.11 Percorsi per le competenze trasversali e l'orientamento (P.C.T.O): attività nel triennio
- 4.12 Scheda dettaglio PCTO per singolo studente (VEDI ALLEGATO N. 2)
- 4.13 Scheda riepilogativa PCTO

5 ATTIVITÀ E PROGETTI

- 5.1 Attività e percorsi attinenti al curriculum di Educazione civica
- 5.2 Percorso Nazionale "Biologia con curvatura biomedica"
- 5.3 Attività integrative curriculari ed extracurriculari
- 5.4 Attività integrative curriculari ed extracurriculari di orientamento
- 5.5 Percorsi tematici interdisciplinari

6 CRITERI DI AMMISSIONE AGLI ESAMI DI STATO

- 6.1 Criteri e strumenti di valutazione**
- 6.2 Criteri di Ammissione esame di Stato**
- 6.3 Criteri di attribuzione del credito**
- 6.4 Attività propedeutiche all'esame di Stato**
- 6.5 Elementi relativi allo svolgimento dell'esame di Stato**

7 *SCHEDA INFORMATIVA ANALITICHE SULLE DISCIPLINE (VEDI ALLEGATO N. 3)*

- a. Lingua e Letteratura Italiana**
- b. Lingua e Cultura Latina**
- c. Lingua e cultura Straniera- Inglese**
- d. Filosofia**
- e. Storia**
- f. Matematica**
- g. Fisica**
- h. Scienze Naturali**
- i. Disegno e Storia dell'Arte**
- j. Scienze Motorie**
- k. Religione**
- l. Ed. Civica**

- **ALLEGATO N.1: COMPOSIZIONE DELLA CLASSE**

(non pubblicabile sul sito web- NOTA GARANTE PER LA PROTEZIONE DEI DATI PERSONALI 21/03/2017, PROT. 10719)

- **ALLEGATO N.2: SCHEDA DETTAGLIO PCTO PER SINGOLO STUDENTE 3°- 4° - 5° ANNO**

(non pubblicabile sul sito web- NOTA GARANTE PER LA PROTEZIONE DEI DATI PERSONALI 21/03/2017, PROT. 10719)

- **ALLEGATO N.3: SCHEDA INFORMATIVA SULLE SINGOLE DISCIPLINE**

(non pubblicabile sul sito web- NOTA GARANTE PER LA PROTEZIONE DEI DATI PERSONALI 21/03/2017, PROT. 10719)

- **ALLEGATO N. 4: documentazione relativa all'alunno con disabilità**

(non pubblicabile sul sito web- NOTA GARANTE PER LA PROTEZIONE DEI DATI PERSONALI 21/03/2017, PROT. 10719)

ANNO SCOLASTICO 2024-2025

DOCUMENTO DEL CONSIGLIO DI CLASSE

- Classe 5^a sez. F Liceo Scientifico
- Redatto in data 14 maggio 2025
- Docente coordinatore della classe prof.ssa Giada Attanasio

Composizione del Consiglio di Classe

Docente	Materia/e insegnata/e	Firma del docente
ATTANASIO GIADA	Lingua e letteratura italiana	*Attanasio Giada
SPOTO LOREDANA	Lingua e cultura latina	*Spoto Loredana
PENNAVARIA ANGELA MARIA	Filosofia	* Pennavaria Angela Maria
ALEO MARIA	Storia	*Aleo Maria
LA GRUA VINCENZA	Lingua e cultura straniera Inglese	*La Grua Vincenza
FIGLIOLA GIANLUCA	Scienze naturali	*Figliola Gianluca
LIMBLICI ANNA	Matematica	*LimblICI Anna
LIMBLICI ANNA	Fisica	*LimblICI Anna
GUELI GIUSEPPE	Disegno e storia dell'arte	*Gueli Giuseppe
CASTRONOVO MARGHERITA	Scienze motorie e sportive	*Castronovo Margherita
LIOTTA ANTONINO	Educazione civica	*Liotta Antonino
CIACCIO GABRIELE	Religione cattolica	* Ciaccio Gabriele (**)
LA PORTA ASSUNTA	Sostegno	*La Porta Assunta

**Firma autografa sostituita dall'indicazione a mezzo stampa, ai sensi dell'art.3, c. 2, D.Lgs. N. 39 del 1993*

(**) In sostituzione della prof.ssa Di Vita Maria dal 07/02/2025

INDICAZIONI GENERALI ATTIVITÀ DIDATTICA

1. PRESENTAZIONE DELL'ISTITUTO

1.1 Caratteristiche generali dell'Istituto

Il Liceo Statale “M.L.King”, da 60 anni radicato nel suo territorio, oggi offre all'utenza diversi indirizzi e articolazioni di studio: Liceo Scientifico (anche con opzione scienze applicate e scienza dei dati e intelligenza artificiale), Linguistico, delle Scienze umane (anche con opzione economico-sociale) ed Artistico ad indirizzo audiovisivo-multimediale. Ha una popolazione scolastica di circa 950 alunni, tendenzialmente in crescita negli ultimi anni in virtù dell'ampia offerta formativa, della qualità dell'insegnamento, di diverse esperienze di stages all'estero, della dotazione di attrezzature informatiche e multimediali correntemente utilizzate nella didattica e accresciute con la recente progettualità PNRR (dispone infatti di rete Wifi, Lim e postazione docente in tutte le aule, laboratorio informatico con licenze di software grafici, laboratorio linguistico, aula multimediale). L'istituzione è impegnata nel consolidamento dell'offerta formativa nella sua ampiezza e diversificazione nell'ambito del proprio bacino di utenza (Favara ed alcuni paesi limitrofi), nel potenziamento dell'integrazione con il territorio, già avviata attraverso attività di collaborazione con agenzie culturali e associazioni pubbliche e private in ambito provinciale e regionale, gli EE.LL., Università, Accademia di belle Arti, Conservatorio, realtà produttive locali, nell'approfondimento degli scambi culturali con l'estero attraverso progetti finanziati dalla Comunità europea. L'Istituzione cerca di attuare “UNA SCUOLA APERTA AL DIALOGO CON ALTRE REALTÀ” attraverso progetti ed attività di varia natura che spaziano dalla partecipazione a convegni, a progetti in lingua inglese, a laboratori teatrali, a concorsi vari per la valorizzazione delle eccellenze: si tende di conseguenza ad educare le intelligenze “scientifica, umanistica ed artistica”, e quindi a rispettare e a valorizzare le diverse attitudini ed inclinazioni. Il Liceo fa proprie le finalità previste dalle “Indicazioni nazionali per il curricolo”, che si concretizzano nella *mission* dell'istituto; si propone quale luogo privilegiato per elaborare e diffondere la cultura dei valori civili, della dignità della persona, la libertà individuale, la solidarietà e la tolleranza. La popolazione scolastica è molto eterogenea anche in relazione ai diversi indirizzi di studio presenti. La quasi totalità degli studenti proviene dalla città di Favara, limitati sono i casi di pendolarismo: ciò agevola i rapporti con le scuole di provenienza e la partecipazione a eventuali attività pomeridiane.

1.2 L'Istituto e il territorio

Il Liceo Statale "M. L. King" opera in sinergia con tutte le componenti territoriali implementando nella didattica curricolare attività svolte in contesti esterni, attivando quindi collaborazioni e scambi di esperienze e realizzando set di apprendimento in contesti non formali, mostrando grande attenzione nel gestire le relazioni con i possibili partners. Ha stipulato accordi con le Università di Palermo, Catania, Enna e Bologna per lo svolgimento dei tirocini universitari. La scuola ha intessuto una fattiva collaborazione con il Comune di Favara e tutte le Associazioni culturali presenti nel territorio, riuscendo ad essere un punto di riferimento per manifestazioni culturali e organizzazione di eventi. L'attività didattica dell'Istituto si pone non solo come promotrice di formazione intellettuale dei giovani ai quali si rivolge, ma si cala nella concreta realtà culturale, umana e produttiva del territorio entro il quale la scuola si colloca. Per tale motivo l'Istituto persegue una politica di raccordo e di collegamento con tutte le realtà culturali esterne alla scuola, per uno scambio proficuo di risorse e per una cooperazione virtuosa. In questo contesto, si è qualificato come valida agenzia culturale chiamata a colmare il deficit di opportunità formative e si è configurato come vero e proprio presidio culturale. Il livello sociale medio delle famiglie si concretizza in un adeguato coinvolgimento nelle attività della scuola. I docenti sono coinvolti in processi di condivisione della programmazione didattica, dei criteri e delle modalità di valutazione, della valutazione degli apprendimenti per classi parallele.

2. INFORMAZIONI SUL CURRICOLO

2.1 Profilo in uscita dell'indirizzo

Nelle Indicazioni nazionali riguardanti gli obiettivi specifici di apprendimento concernenti le attività e gli insegnamenti compresi nei piani degli studi previsti per i percorsi liceali si sottolinea che «Il percorso del liceo scientifico è indirizzato allo studio del nesso tra cultura scientifica e tradizione umanistica. Favorisce l'acquisizione delle conoscenze e dei metodi propri della matematica, della fisica e delle scienze naturali. Guida lo studente ad approfondire e a sviluppare le conoscenze e le abilità e a maturare le competenze necessarie per seguire lo sviluppo della ricerca scientifica e tecnologica e per individuare le interazioni tra le diverse forme del sapere, assicurando la padronanza dei linguaggi, delle tecniche e delle metodologie relative, anche attraverso la pratica laboratoriale.» (art. 8 comma 1).

In particolare, l'azione educativa e formativa del nostro Liceo viene progettata ed erogata con l'intento di fare conseguire agli studenti i seguenti *"risultati di apprendimento comuni a tutti i percorsi liceali"*, inseriti in aree sì distinte tra loro, ma fortemente comunicanti ed interrelate.

A conclusione del percorso liceale, gli studenti dovranno:

AREA METODOLOGICA

- avere acquisito un metodo di studio autonomo e flessibile, ossia tale da consentire di:
 - condurre ricerche e approfondimenti personali
 - continuare i successivi studi superiori
 - imparare lungo l'intero arco della vita (Long Life Learning)
 - sapere distinguere la diversità dei metodi utilizzati nei diversi ambiti disciplinari valutare i criteri di affidabilità dei risultati tramite questi raggiunti.
- sapere compiere interconnessioni tra i metodi e i contenuti delle singole discipline

AREA LOGICO-ARGOMENTATIVA

- essere in grado di leggere e interpretare criticamente i contenuti delle diverse forme di comunicazione
- sapere ascoltare e valutare criticamente le argomentazioni degli altri
- avere acquisito l'abitudine a ragionare con rigore logico
- sapere identificare problemi e individuare soluzioni
- sapere sostenere una propria tesi

AREA LINGUISTICA E COMUNICATIVA

- padroneggiare pienamente la lingua madre italiana e in particolare:
 - sapere esporre, con attenzione ai diversi contesti e situazioni (curando l'ortografia e gli aspetti prosodici)
- sapere leggere e comprendere testi complessi di diversa natura (cogliendo le implicazioni e le sfumature di significato, secondo la tipologia e il contesto storico e culturale)
- saper comunicare attraverso la scrittura, conoscendo il codice lingua in tutti i suoi aspetti, da quelli elementari (ortografia e morfologia) a quelli più avanzati (sintassi complessa, precisione e ricchezza del lessico, anche letterario e specialistico)
- avere acquisito, in una lingua straniera moderna, strutture, modalità e competenze comunicative corrispondenti almeno al Livello B2 del Quadro Comune Europeo di riferimento e, in particolare, comprendere i differenti codici comunicativi, che potranno poi essere approfonditi all'università o nel proprio ambito di lavoro
- sapere riconoscere rapporti e stabilire raffronti tra la lingua italiana e altre lingue moderne e antiche
- sapere utilizzare le tecnologie dell'informazione e della comunicazione individuandone e comprendendone le caratteristiche e le potenzialità espressive

AREA STORICO-UMANISTICO-ESPRESSIVA

- conoscere presupposti culturali e natura delle istituzioni politiche, giuridiche, Sociali ed economiche, con particolare riferimento all'Italia e all'Europa, e comprendere i diritti e i doveri che caratterizzano l'essere cittadini
- utilizzare metodi (prospettiva spaziale, relazioni uomo-ambiente, sintesi regionale), concetti (territorio, regione, localizzazione, scala, diffusione spaziale, mobilità, relazione, senso del luogo...) e strumenti (carte geografiche, sistemi informativi geografici, immagini, dati statistici, fonti soggettive) della geografia e delle scienze dell'ambiente per la lettura dei processi storici e per l'analisi della società contemporanea
- conoscere gli aspetti fondamentali della cultura italiana ed europea (nei loro aspetti letterari, artistici, filosofici, scientifici, religiosi) e saperli confrontare con altre tradizioni eculture
- conoscere la storia d'Italia inserita nel contesto europeo e internazionale, con riferimento agli avvenimenti, ai contesti geografici e ai personaggi più importanti
- avere acquisito consapevolezza del significato culturale del patrimonio archeologico, architettonico e artistico italiano, della sua importanza anche economica e della necessità di tutelarlo e conservarlo
- sapere fruire delle espressioni creative delle arti e dei nuovi linguaggi (musica, arti visive, spettacolo)
- comprendere l'evoluzione del pensiero scientifico e il suo rapporto con i processi della globalizzazione contemporanea
- conoscere gli elementi essenziali e distintivi di civilizzazione dei Paesi di cui si studiano le lingue

AREA SCIENTIFICA, MATEMATICA E TECNOLOGICA

- comprendere il linguaggio formale specifico della matematica, saper utilizzare le procedure tipiche del pensiero matematico, conoscere i contenuti fondamentali delle teorie che sono alla base della descrizione matematica della realtà
- possedere i contenuti fondamentali delle scienze fisiche e delle scienze naturali (chimica, biologia, scienze della terra, astronomia) e padroneggiare le procedure e i metodi di indagine propri, anche per potersi orientare nel campo delle scienze applicate
- sapere collocare il pensiero scientifico e lo sviluppo tecnologico nel più vasto ambito della storia umana e delle idee
- essere in grado di utilizzare criticamente strumenti informatici e telematici nelle attività di studio e di approfondimento; comprendere la valenza metodologica dell'informatica nella formalizzazione e modellizzazione dei processi complessi e nell'individuazione di procedimenti risolutivi.

2.1 a PECUP (Profilo Educativo, Culturale e Professionale dello studente liceale)

Gli studenti, a conclusione del percorso di studio, oltre a raggiungere i risultati di apprendimento comuni dovranno: aver acquisito una formazione culturale equilibrata nei due versanti linguistico-storico-filosofico e scientifico; comprendere i nodi fondamentali dello sviluppo del pensiero, anche in dimensione storica, e i nessi tra i metodi di conoscenza propri della matematica e delle scienze sperimentali e quelli propri dell'indagine di tipo umanistico;

- cogliere i rapporti tra il pensiero scientifico e la riflessione filosofica;
- comprendere le strutture portanti dei procedimenti argomentativi e dimostrativi della matematica, anche attraverso la padronanza del linguaggio logico-formale; usarle in particolare nell'individuare e risolvere problemi di varia natura;
- saper utilizzare strumenti di calcolo e di rappresentazione per la modellizzazione e la risoluzione di problemi;
- aver raggiunto una conoscenza sicura dei contenuti fondamentali delle scienze fisiche e naturali (chimica, biologia, scienze della terra, astronomia) e, anche attraverso l'uso sistematico del laboratorio, una padronanza dei linguaggi specifici e dei metodi di indagine propri delle scienze sperimentali;
- essere consapevoli delle ragioni che hanno prodotto lo sviluppo scientifico e tecnologico nel tempo, in relazione ai bisogni e alle domande di conoscenza dei diversi contesti, con attenzione critica alle dimensioni tecnico-applicative ed etiche delle conquiste scientifiche, in particolare quelle più recenti;
- saper cogliere la potenzialità delle applicazioni dei risultati scientifici nella vita quotidiana.

2.1 b INDICAZIONI SU STRATEGIE E METODI PER L'INCLUSIONE

Documentazioni relative a specifici casi di disabilità e DSA sono producibili con allegati riservati. Il Liceo lavora per migliorare l'ambiente educativo, studiando metodologie e approcci disciplinari nuovi e più coinvolgenti, potenziando la cultura dell'inclusione, incoraggiando la relazione. La scuola è attenta alle problematiche degli allievi disabili e BES.

La didattica inclusiva favorisce:

- l'accoglienza e il riconoscimento delle diverse esigenze degli alunni disabili e con BES da parte di tutti i docenti;
- l'introduzione e l'uso di strumenti compensativi e dispensativi;
- l'adattamento della didattica e delle modalità di valutazione formativa, in particolare per alunni disabili e con D.S.A.

2.2 Quadro orario settimanale del Liceo Scientifico

DISCIPLINA	CLASSE 1°	CLASSE 2°	CLASSE 3°	CLASSE 4°	CLASSE 5°
LINGUA E LETTERATURA ITALIANA	4	4	4	4	4
LINGUA E CULTURA LATINA	3	3	3	3	3
LINGUA E CULTURA STRANIERA	3	3	3	3	3
STORIA E GEOGRAFIA	3	3	-	-	-
STORIA	-	-	2	2	2
FILOSOFIA	-	-	3	3	3
MATEMATICA *	5	5	4	4	4
FISICA	2	2	3	3	3
SCIENZE NATURALI **	2	2	3	3	3
DISEGNO A STORIA DELL'ARTE	2	2	2	2	2
SCIENZE MOTORIE E SPORTIVE	2	2	2	2	2
RELIGIONE CATTOLICA O ALTERNATIVE ATTIVITÀ ALTERNATIVE	1	1	1	1	1
MONTE ORE SETTIMANALI	27	27	30	30	30

* Con informatica al primo biennio.

** Biologia, chimica e scienze della terra.

É previsto l'insegnamento, in lingua straniera, di una disciplina non linguistica (CLIL) compresa nell'area delle attività e degli insegnamenti obbligatori per tutti gli studenti o nell'area degli insegnamenti attivabili dalle istituzioni scolastiche nei limiti del contingente di organico ad esse annualmente assegnato.

3. DESCRIZIONE DEL CONTESTO CLASSE

3.1 Profilo della classe

La classe è composta da 18 alunni, 7 femmine e 11 maschi, tutti alunni provenienti dalla IV F dell'anno scolastico precedente, la fisionomia della classe non ha subito variazioni numeriche nel corso del quinquennio. All'interno della classe c'è un alunno diversamente abile, seguito da un insegnante di sostegno, che segue una programmazione differenziata, non riferibile ai programmi ministeriali. Il livello generale della classe appare omogeneo dal punto di vista sociale e culturale, ma risulta eterogeneo nel ritmo di apprendimento, nei risultati conseguiti nelle varie discipline e nel livello di maturazione umana raggiunta. Nel corso del triennio è stato possibile, in parte, assicurare la continuità didattica, fatta eccezione per i docenti di Educazione Civica, Scienze Naturali e Scienze Motorie.

Negli anni la classe ha realizzato un processo di maturazione sia dal punto di vista personale che scolastico, attraverso la graduale acquisizione di un senso di responsabilità di fronte ai propri compiti e la necessaria elaborazione di un metodo di studio efficace, processo che ha consentito di colmare in parte le lacune pregresse e ha favorito la graduale assimilazione dei contenuti e lo sviluppo di una certa capacità di rielaborazione delle conoscenze. Definita la situazione generale della classe e tenendo conto delle diverse esigenze educative degli alunni, i docenti del Consiglio di classe all'inizio dell'anno scolastico hanno stilato la programmazione didattica annuale, nelle sue varie parti, con il proposito di guidare tutti gli allievi, soprattutto i più fragili, alla piena maturazione di un metodo di studio efficace per il raggiungimento degli obiettivi formativi prefissati a conclusione del percorso scolastico liceale e di valorizzare contemporaneamente il profilo culturale di quegli alunni che nel percorso formativo si sono mostrati più impegnati e motivati, ciascuno con le proprie attitudini, le proprie predisposizioni e il proprio stile di apprendimento.

In relazione al profitto va evidenziato che l'acquisizione dei contenuti delle singole discipline, l'assimilazione dei linguaggi dei diversi ambiti disciplinari e la capacità di analisi e di sintesi possono essere considerate raggiunte ma a livelli differenti. Risulta evidente, infatti, lo scarto tra chi sa muoversi con elasticità su percorsi culturali diversi utilizzando linguaggi specifici con adeguata padronanza e chi, pur sapendosi in qualche modo orientare tra le varie discipline, presenta ancora incertezze e riscontra difficoltà soprattutto nelle materie d'indirizzo, per qualche lacuna pregressa e per la mancanza di un metodo di studio efficace e approfondito. Nello specifico sono emersi tre gruppi: uno fortemente interessato, partecipe e disponibile, che si è avvalso di un metodo di studio autonomo, efficace e produttivo e ha lavorato con impegno serio, dimostrando curiosità ed interesse in tutti gli ambiti disciplinari, finalizzando lo studio alla propria formazione culturale e umana e ottenendo risultati più che buoni e in qualche caso ottimi; un secondo gruppo che ha cercato di impegnarsi acquisendo conoscenze più che essenziali, lavorando con sufficiente impegno e alternato senso di responsabilità; un terzo gruppo che presenta

una situazione di rendimento appena accettabile, sia nella padronanza delle conoscenze disciplinari di base, che nelle capacità rielaborative ed espositive, a causa di lacune pregresse e difficoltà nel metodo di studio o per la forte discontinuità nell'applicazione. Dal punto di vista disciplinare, gli alunni della classe hanno mostrato un comportamento globalmente corretto e rispettoso delle regole di convivenza scolastica. La socializzazione all'interno della classe è stata alquanto buona, gli alunni hanno saputo dar vita a relazioni interpersonali distese e amichevoli e ad un clima di reciproca collaborazione che ha positivamente inciso sull'intero gruppo-classe.

3.2 Elenco della classe (VEDI ALLEGATO N. 1)

(non pubblicabile sul sito web - NOTA GARANTE PER LA PROTEZIONE DEI DATI PERSONALI 21/03/2017, PROT. 10719)

3.3 COMPOSIZIONE DEL CONSIGLIO DI CLASSE

DISCIPLINA	DOCENTE	
	NOME	COGNOME
LINGUA E LETTERATURA ITALIANA	GIADA	ATTANASIO
LINGUA E CULTURA LATINA	LOREDANA	SPOTO
LINGUA E CULTURA STRANIERA: INGLESE	VINCENZA	LA GRUA
SOSTEGNO	ASSUNTA	LA PORTA
FILOSOFIA	ANGELA MARIA	PENNAVARIA
STORIA	MARIA	ALEO
MATEMATICA	ANNA	LIMBLICI
FISICA	ANNA	LIMBLICI
RELIGIONE CATTOLICA	GABRIELE	CIACCIO*

SCIENZE NATURALI	GIANLUCA	FIGLIOLA
DISEGNO E STORIA DELL'ARTE	GIUSEPPE	GUELI
SCIENZE MOTORIE E SPORTIVE	MARGHERITA	CASTRONOVO
EDUCAZIONE CIVICA	ANTONINO	LIOTTA

**Sost. prof. Di Vita Maria dal 07/02/2025*

3.4 Continuità docenti

<u>Disciplina</u>	3^a CLASSE	4^a CLASSE	5^a CLASSE
Lingua e Letteratura Italiana	Giada Attanasio	Giada Attanasio	Giada Attanasio
Lingua e Cultura Latina	Loredana Spoto	Loredana Spoto	Loredana Spoto
Lingua e Cultura Straniera: Inglese	Vincenza La Grua	Vincenza La Grua	Vincenza La Grua
Filosofia	Angela Maria Pennavaria	Angela Maria Pennavaria	Angela Maria Pennavaria
Storia	Maria Aleo	Maria Aleo	Maria Aleo
Matematica	Anna Limblici	Anna Limblici	Anna Limblici
Fisica	Anna Limblici	Anna Limblici	Anna Limblici
Sostegno	Assunta La Porta	Assunta La Porta	Assunta La Porta
Religione	Maria Di Vita	Maria Di Vita	Maria Di Vita/ Gabriele Ciaccio (**) (**)In sostituzione della prof.ssa Di Vita Maria dal 07/02/2025
Scienze Naturali	Salvatore Forte	Salvatore Forte	Gianluca Figliola

Disegno e Storia Dell'arte	Giuseppe Gueli	Giuseppe Gueli	Giuseppe Gueli
Scienze Motorie	Antonio Pirrera	Antonio Pirrera	Margherita Castronovo
Educazione Civica	Calogero Scibetta	Antonino Liotta	Antonino Liotta

4 INDICAZIONI GENERALI ATTIVITÀ DIDATTICA

La programmazione didattica ed educativa stilata dal Consiglio di classe all'inizio del corrente anno scolastico ha riconosciuto la necessità di lavorare per suscitare negli studenti una maggiore consapevolezza e autonomia nell'attività didattica, che partisse da una partecipazione e un coinvolgimento sistematici e giungesse all'elaborazione di un metodo di studio autonomo e critico.

La prospettiva dell'Esame di Stato ha reso, inoltre, necessario aumentare il numero e la frequenza delle occasioni di controllo, anche per permettere agli studenti di giungere al termine dell'anno con una preparazione serena e completa in tutte le discipline. La programmazione fissava in questo modo gli obiettivi:

4.1 Finalità

Il Consiglio della classe V F, facendo proprie le indicazioni del P.T.O.F. di Istituto ha perseguito le seguenti finalità educative:

- Favorire la maturazione negli allievi di una mentalità democratica, aperta al dialogo e alla collaborazione attiva, nel rispetto del pluralismo ideologico e culturale.
- Favorire l'integrazione e la capacità di relazione degli studenti nell'ambito del gruppo classe e di tutta la comunità scolastica, attraverso la maturazione del loro senso di responsabilità individuale e collettiva.
- Favorire l'acquisizione di un'autonoma visione critica di fronte alla realtà politica, sociale, economica e scientifica.
- Favorire la maturazione armonica della personalità e la valorizzazione dei rapporti umani attraverso l'attenzione alle potenzialità e alle esigenze formative degli allievi
- Favorire l'interazione delle varie discipline per gruppi omogenei per maturare un sapere non settoriale, ma globale e dialettico.
- Promuovere l'acquisizione di una personale metodologia di studio e di ricerca, attraverso l'arricchimento delle conoscenze, il potenziamento delle capacità cognitive, la maturazione di una riflessione autonoma e dello spirito critico anche per la gestione futura della propria formazione culturale e professionale.
- Promuovere la capacità di comunicare le proprie conoscenze in modo personale, ma chiaro e rigoroso, sia in forma scritta sia orale.

4.2 Obiettivi comuni trasversali

- Acquisizione consapevole di concetti, principi e categorie come strumenti interpretativi erappresentativi del reale cogliendo le idee più significative delle diverse discipline;
- Acquisizione consapevole di competenze operative e procedurali;
- Acquisizione consapevole dei linguaggi settoriali;
- Potenziamento dei livelli di consapevolezza di sé, del significato delle proprie scelte, dei propri comportamenti;
- Promozione di una mentalità dello studio e dell'impegno scolastico come occasione di crescita personale e di arricchimento culturale;
- Promozione di un atteggiamento di ricerca;
- Sviluppo del senso di responsabilità e potenziamento dell'autonomia personale;
- Puntualità nell'adempimento di compiti e incarichi;
- Rispetto delle diversità;
- Rispetto dei luoghi e delle cose;
- Potenziamento della capacità di rispettare le regole;
- Potenziamento della capacità di autocontrollo;
- Sviluppo della capacità di dialogo.

4.3 Obiettivi interdisciplinari

CONOSCENZE:

- Acquisire gli epistemi propri delle discipline studiate
- Conoscere i linguaggi specifici
- Conoscere strutture, sistemi e complessità del sapere scientifico

COMPETENZE:

- Saper organizzare le conoscenze acquisite in quadri unitari
- Saper utilizzare in modo appropriato i lessici specifici delle discipline, valorizzare e potenziare le competenze linguistiche anche mediante l'utilizzo della metodologia *Content Language Integrated Learning (CLIL)*
- Saper effettuare collegamenti e confronti in prospettiva disciplinare e pluri/interdisciplinare
- Servirsi delle conoscenze acquisite in differenti contesti d'uso
- Saper prospettare soluzioni ai problemi, attraverso la formulazione di ipotesi e il problem solving

CAPACITÀ:

- Essere in grado di sviluppare le tematiche curriculari proposte, rielaborandole in modo personale
- Mostrare un'adequata padronanza della lingua parlata e scritta
- Formulare giudizi critici

- Essere in grado di utilizzare le proprie conoscenze per risolvere problemi e comprendere situazioni
- Individuare analogie e differenze tra culture e civiltà diverse.

4.4 Organizzazione dell'attività didattica rispetto agli obiettivi prefissati

Il consiglio di classe ha adottato strategie mirate, allo scopo di sviluppare le potenzialità degli alunni e favorire il raggiungimento degli obiettivi menzionati e, sebbene tali obiettivi non siano stati pienamente raggiunti da tutti, in una valutazione generale rapportata ai livelli di partenza, si può affermare che si è registrata una crescita graduale e costante nel processo di apprendimento, come dimostrano i risultati delle verifiche scritte e orali.

Le strategie didattiche adottate dal consiglio di classe sono state congruenti con i metodi tipici delle diverse discipline e funzionali agli obiettivi prefissati. Sono state anche mirate e differenziate al fine di coinvolgere tutti gli studenti con i loro peculiari stili di apprendimento e permettere sia il recupero di competenze carenti sia il potenziamento.

Per quanto riguarda la metodologia di studio, parte degli studenti ha dimostrato delle competenze idonee al potenziamento delle capacità cognitive e alla riflessione, la rimanente invece, pur avendo sufficienti strumenti per l'acquisizione di un bagaglio di conoscenze di base, ha dimostrato qualche difficoltà ad organizzare i contenuti, soprattutto se provenienti da ambiti disciplinari diversi, in mappe concettuali articolate e coerenti. Tutti i docenti hanno concordato sulla necessità di rendere i programmi curricolari il più possibile essenziali, dopo aver individuato i nuclei tematici più significativi. I diversi argomenti sono stati trattati con gradualità, procedendo dai concetti più semplici verso quelli più complessi, per facilitare la comprensione della disciplina in tutta la sua problematicità. Si è fatto ricorso a varie tecniche per ridurre, per quanto possibile, la passività e l'apprendimento mnemonico e si è fatto continuo riferimento al metodo della ricerca scientifica.

4.5 Metodi per favorire l'apprendimento

Per consentire agli allievi di essere protagonisti della loro crescita culturale e non dei fruitori passivi, si sono adottate le seguenti strategie:

- Lezione frontale e dialogata
- Dibattito sia in classe sia sulla piattaforma Google Meet
- Condivisione materiale didattico su Classroom
- Esercitazioni individuali in classe e di gruppo sulla piattaforma Google Meet

- Relazioni su ricerche individuali e di gruppo
- Approfondimenti su specifici argomenti

4.6 Strumenti adoperati

- 4.6.1 Testi scolastici in uso e non
- 4.6.2 Quotidiani on line
- 4.6.3 Materiali audiovisivi
- 4.6.4 Tecnologia multimediale
- 4.6.5 Laboratori
- 4.6.6 LIM

4.7 Strumenti per le verifiche

- 4.7.1 Verifiche orali
- 4.7.2 Tema
- 4.7.3 Testo argomentativo
- 4.7.4 Analisi del testo
- 4.7.5 Relazione
- 4.7.6 Trattazione sintetica
- 4.7.7 Prove strutturate
- 4.7.8 Prove semi strutturate
- 4.7.9 Risoluzione di problemi
- 4.7.10 Lavori di gruppo
- 4.7.11 Prove pratiche
- 4.7.12 Prove di laboratorio online
- 4.7.13 Traduzione

4.8 Criteri di valutazione

La valutazione è andata al di là del puro risultato, comunque significativo, apprezzando più complessivamente l'evoluzione dell'apprendimento dell'allievo attraverso verifiche periodiche volte ad accertare l'assimilazione dei contenuti, le capacità dialogiche, interpretative e rielaborative, le competenze comunicative in lingua, la capacità di risoluzione dei problemi. In merito alle griglie di valutazione delle prove scritte ed orali utilizzate dai docenti nel corso dell'anno scolastico si rimanda a quelle inserite nel PTOF.

4.9 CLIL: Attività e modalità di insegnamento

Per l'anno scolastico 2024/2025 è stato attuato l'insegnamento tramite metodologia CLIL, in lingua inglese, di alcuni moduli del programma di

STORIA. Il docente titolare dell'insegnamento, non essendo in possesso del titolo specifico, è stato coadiuvato dal docente titolare dell'insegnamento di Lingua e Letteratura Inglese, con interventi, attività e lezioni in compresenza, "finalizzato allo scambio e al rafforzamento delle reciproche competenze".

Gli studenti sono sempre stati i protagonisti del processo di insegnamento-apprendimento, per rafforzare la loro competenza linguistica, sono stati guidati a scoprire i termini di significato non noti, ad imparare a trasporre in L2 il significato generale di testi di carattere tecnico. Privilegiando l'approccio comunicativo, l'obiettivo è stato quello di portare il discente a usare la lingua con disinvoltura e competenza come reale strumento di comunicazione orale.

TEMPI

Tempo di svolgimento: pentamestre

ARGOMENTI SVOLTI:

Argomenti svolti di Storia

- 1) La prima guerra mondiale
- 2) Le Suffragette

Argomenti svolti in Lingua e letteratura Inglese

- 1) The First World War
- 2) The suffragettes

APPROCCIO METODOLOGICO

La lezione frontale, con coinvolgimento attivo degli allievi e il libro di testo sono stati gli strumenti principali per veicolare i contenuti, integrati con materiale fotocopiabile e lavori di approfondimento. Non è mancata l'attività di laboratorio come momento per approcciare i diversi contenuti con altre modalità

CLIL: Attività e modalità insegnamento

Scheda Informativa di disciplina non linguistica (DNL): STORIA

Prof. Maria Aleo

COMPETENZE RAGGIUNTE alla fine dell'anno per la disciplina	<ul style="list-style-type: none">• Capacità di utilizzare conoscenze, abilità e attitudini personali, sia sociali sia metodologiche, in situazioni di lavoro o di studio e nello sviluppo professionale o personale, per affrontare e risolvere un problema.• Competenze sociali e civiche• Competenze digitali
--	--

	<ul style="list-style-type: none"> • Ricostruzione del passato come ricerca e individuazione di ipotesi e spiegazioni che, vagliate secondo criteri di autenticità e attendibilità, permettano di cogliere le trasformazioni delle società del passato nella molteplicità delle loro dimensioni materiali, istituzionali, culturali. • Costruzione di categorie che, valide per la ricostruzione di fatti ed eventi del passato, possano essere strumento per la comprensione del presente. • Pluralità delle interpretazioni e delle prospettive attraverso le quali leggere la storia come una dimensione ricca di significati.
CONOSCENZE E CONTENUTI TRATTATI	<p>1 Italy's entry into the war</p> <p>2 The suffragettes</p>
ABILITÀ	<p>Il CLIL si prefigge i seguenti obiettivi:</p> <ol style="list-style-type: none"> 1. predisporre occasioni in cui la lingua può essere prodotta, parlando o scrivendo, favorendo la motivazione all'apprendimento e l'abitudine alla ricerca e allo scambio. 2. favorire l'acquisizione progressiva e continua di linguaggi specifici della disciplina inserita; 3. favorire la capacità di dedurre conoscenze da testi e documenti; 4. favorire la capacità di utilizzare le conoscenze in situazioni e contesti diversi; 5. potenziare le capacità di ascolto e lettura in lingua straniera; 6. favorire la capacità di esprimere conoscenze note in situazioni note e/o codici linguistici diversi.
METODOLOGIE	<ul style="list-style-type: none"> • Lezione frontale e partecipata • Flipped classroom • Didattica laboratoriale • Role playing • Peer tutoring
CRITERI DI VALUTAZIONE	<p>I criteri di valutazione adottati sono quelli indicati nel PTOF d'Istituto e dalle griglie di dipartimento. Ulteriori elementi di valutazione sono: l'impegno profuso nello studio, l'interesse e la partecipazione alle attività didattiche, i miglioramenti nel processo di apprendimento rispetto ai livelli di partenza, conoscenze personali e approfondimenti aggiuntivi rispetto</p>

	all'attività scolastica.
TESTI e MATERIALI /STRUMENTI ADOTTATI	<ul style="list-style-type: none"> • Fotocopie tratte dal libro: Learning history. Clil Multimedile The great war Zanichelli (M. Gasparetto, K.F.Wismayer) • Lavagna • Schede semplificative e materiale didattico forniti dal docente • Lavagna Interattiva Multimediale • Classe virtuale • Materiale didattico multimediale (video didattici, slides, audiolezioni, learning object).

4.10 Attività di recupero e potenziamento

Per gli allievi che hanno presentato difficoltà di apprendimento, c'è stata piena disponibilità da parte dei docenti, compatibilmente con le ore di attività didattica, ad effettuare un recupero in itinere (mediante la ripresa dell'argomento parzialmente compreso e seguito da lavoro extra per lo studente coinvolto e successiva verifica), e, ove è stato necessario, anche individualizzato. Tale modalità è stata organizzata nella programmazione annuale del singolo docente che l'ha gestita autonomamente, mantenendosi all'interno del suo quadro orario.

L'attività di recupero e sostegno all'interno della programmazione ha previsto:

- Interventi sul piano motivazionale - relazionale
- Interventi individuali e lavori di gruppo.
- Esercitazioni per migliorare il metodo e relativa discussione;
- Assegnazione di esercizi graduati da svolgere a casa;
- Intensificazione del controllo sul lavoro domestico;
- prove di accertamento per gli alunni in difficoltà.

I singoli docenti, inoltre, hanno effettuato delle pause didattiche per approfondire o chiarire determinati argomenti disciplinari.

Tra le strategie metodologiche di recupero sono state privilegiate le seguenti:

- consolidamento del metodo di studio;
- attività di approfondimento e di recupero di competenze di base per favorire l'omogeneità della classe.

Le ore e i tempi da utilizzare per tali attività, all'interno del quadro orario, è stato stabilito a seconda delle carenze ed è servito ad approfondire e a revisionare gli argomenti trattati. Per gli allievi più meritevoli sono state proposte, quando possibile, delle attività di approfondimento, anche in relazione ad iniziative inserite P.T.O.F.

4.11. Percorsi per le competenze trasversali e l'orientamento (P.C.T.O.):attività nel triennio

Il progetto elaborato dal Liceo Statale “M.L.King” di Favara risponde all’esigenza fondamentale di dare attuazione alle riforme in atto nel sistema dell’istruzione, con particolare riguardo alla necessità di «**sconfinare dalle aule in senso fisico e mentale**, per poter interpretare le esigenze formative di ciascun discente e tradurle in un’istruzione capace di proiettarlo dallo specifico ambito scolastico al più ampio contesto culturale, sociale ed economico» (Berlinguer e Guetti, 2014).

D'altronde, i percorsi per le competenze trasversali e per l'orientamento (PCTO) contribuiscono a modificare e ad innovare il percorso liceale, in cui i saperi teorici, contestuali e procedurali, si intrecciano sempre più con il saper fare cognitivo, operativo, esperienziale e socio- relazionale, oltre che con il saper essere valoriale e motivazionale.

Per quest’anno è necessario il possesso del requisito previsto dal Decreto legislativo 62/2017, ossia lo svolgimento delle attività di PCTO (percorsi per le competenze trasversali e l’orientamento).

Le azioni del progetto, attivate sia in ambito scolastico che in ambito aziendale, per un totale di 90 ore nel triennio, hanno previsto:

- **Formazione degli studenti** in orario curricolare grazie alla collaborazione di esperti su argomenti riguardanti:
 - la sicurezza;
 - norme di primo soccorso;
 - orientamento nel mondo del lavoro;
 - l’organizzazione aziendale, le modalità di comunicazione in azienda, i diversi ruoli e funzioni.

Fase operativa:

- Momenti teorici in aula;
- Attività lavorative presso aziende o enti

I settori di interesse in cui l’attuale classe V F ha sviluppato percorsi per le competenze trasversali e per l'orientamento sono stati diversificati nel corso del triennio.

Vengono di seguito illustrati i percorsi PCTO svolti durante il triennio.

Si fornisce, di seguito, in dettaglio, l’attività di PCTO svolta a 3°, 4° e 5° anno.

In fase preliminare gli allievi hanno seguito un corso di 12 ore sulla sicurezza nei luoghi di lavoro, sotto la guida del professor Giuseppe Bennardo. Anche questo corso è stato oggetto di monitoraggio in entrata, in itinere e in uscita.

CLASSE III - A.S. 2022/2023	
Titolo/Argomento: “CORSO SULLA SICUREZZA”	
Enti e soggetti coinvolti	LICEO MARTIN LUTHER KING DI FAVARA
Referente del progetto/ tutor scolastico	Prof. Giuseppe Bennardo
Riferimento temporale del progetto	<p>Dal 16/11/2022 al 17/12/2022 4 ore on line su piattaforma Ministeriale “Formazione Generale sui temi della salute e della sicurezza sul lavoro”</p> <p>Dal 27/02/2023 al 03/03/2023 8 ore in presenza “Attestato di Formazione del Lavoratore”</p>
Descrizione	In ottemperanza al d.Lgs 81/2008, gli studenti delle classi terze hanno l’obbligo di seguire un corso di formazione generale in materia di “Salute e sicurezza sui luoghi di lavoro”. Il corso articolato in 12 ore ha previsto una fase esplicativa relazionale ed una pratica e test d’ingresso e finale.
Attività svolte	<p>Lezioni frontali e partecipate.</p> <p>Lezioni on line</p> <p>Simulazioni e prove pratiche.</p>
Competenze specifiche e trasversali acquisite	<p>Competenze e conoscenze relative ai seguenti ambiti:</p> <ul style="list-style-type: none"> ✓ Nozioni di base sulla normativa D.Lgs 81/2008. ✓ Concetti di rischio, danno e prevenzione. ✓ Prevenzione incendi, attrezzature spegnimento incendi, vie di fuga, piano d’emergenza. ✓ Nozioni di Pronto Soccorso. ✓ Rischi relativi all’ambiente scolastico.
Valutazione /Riflessione sull’esperienza	Tutte le attività svolte sono state oggetto di monitoraggio preliminare, in itinere e finale, con realizzazione di prodotti multimediali realizzati in gruppo come lavoro finale del progetto.

CLASSE III - A.S. 2022/2023	
Titolo/Argomento: “Orientamento ingegneria Biomedica”	
Enti e soggetti coinvolti	Università degli Studi di Palermo
Referente del progetto/ tutor scolastico	Tutor Scolastico Prof. Salvatore Forte Tutor Aziendale Prof. Vincenzo La Carrubba
Riferimento temporale del progetto	23/03/2023 – 30/03/2023 15 ore
Descrizione	<p>Il percorso presso il Dipartimento di Ingegneria Biomedica dell’Università degli Studi di Palermo parte dal presupposto di fornire agli allievi un valido orientamento nel panorama degli studi universitari e nel mondo delle professioni.</p> <p>Il progetto ha avuto come argomento le attività laboratoriali legate allo studio dell’ingegneria biomedica, stimolando nei discenti la capacità di lavorare in gruppo e di gestire e portare a termine un compito assegnato in piena autonomia. L’attività ha consentito agli allievi di raggiungere gli obiettivi previsti in base ai propri tempi di apprendimento, nell’ottica di una didattica flessibile e personalizzata.</p>
Attività svolte	Il percorso ha avuto una durata complessiva di 15 ore, suddivise tra attività teoriche e attività laboratoriali.
Competenze specifiche e trasversali acquisite	<p>Capacità di diagnosi Capacità di relazioni Capacità di problem solving Capacità decisionali Capacità comunicative Capacità di adattamento a diversi ambienti culturali/di lavoro Capacità di gestire lo stress Attitudini al lavoro di gruppo Spirito di iniziativa Capacità nella flessibilità Capacità nella visione d’insieme Miglioramento delle competenze informatiche; Incremento della capacità di lavorare in gruppo per un obiettivo comune; Stimolo della creatività alla ricerca di soluzioni di ordine pratico</p>
Valutazione /Riflessione sull’esperienza	Tutte le attività svolte sono state oggetto di monitoraggio preliminare, in itinere e finale, con realizzazione di prodotti multimediali realizzati in gruppo come lavoro finale del progetto.

CLASSE IV - A.S. 2023/2024	
Titolo/Argomento: “BLUEWORKING – AMBIENTE, MARE E TERRITORIO”	
30 ore svolte	
Enti e soggetti coinvolti	Associazione Ambientalista MareVivo
Referente del progetto/tutor scolastico	Tutor Scolastico Prof. Salvatore Forte Tutor Aziendale Fabio Galluzzo
Riferimento temporale del progetto	26/03/2024 – 25/05/2024
Descrizione	<p>L'associazione Ambientalista MareVivo ha offerto un percorso legato allo sviluppo di una coscienza ambientale piena e consapevole. Tali obiettivi, strettamente connessi alle tematiche trattate in Educazione civica, hanno consentito di far conoscere agli studenti delle superiori cosa vuol dire parlare di sostenibilità oggi, non solo sostenibilità ambientale, ma anche benessere personale, perché dalla salute del nostro mare deriva la salute del nostro pianeta e di conseguenza anche la nostra. L'esperienza con Marevivo ha affiancato lezioni teoriche ed attività pratiche legate ai lavori di gruppo ma anche al recupero delle zone costiere, partendo dalla raccolta e dalla catalogazione dei rifiuti, in collegamento con l'ente internazionale Ocean Clean Saver, per fornire dati significativi sulla presenza di plastiche ed altri materiali nocivi all'ambiente. Come ha affermato Federica Leotta, Head of Education in WeSchool: «La Generazione Zeta, oggi a cavallo fra le superiori e l'università, sta per muovere i primi passi nel mondo del lavoro. Si tratta di ragazzi che hanno voglia di informarsi, sensibili ai temi sociali e ambientali ma non sempre con le idee chiare su "cosa fare da grandi" e soprattutto su quale strada intraprendere per diventarlo. Per questo portiamo in classe dati e strumenti concreti con cui aiutarli a capire come diventare cittadini attivi e consapevoli, come contribuire allo sviluppo sostenibile della società e come fare tutto questo aprendosi la strada in un mercato professionale sempre più digitale e competitivo. Lo facciamo insieme ai loro docenti, che assumono il ruolo di guida fra i contenuti per sviluppare le competenze con metodologie che mettono studenti e studentesse al centro del proprio apprendimento».</p>
Attività svolte	Il percorso ha avuto una durata complessiva di 30 ore, di cui 16 presso la struttura ospitante e 14 in sede.
Competenze specifiche e trasversali acquisite	<ul style="list-style-type: none"> - cittadinanza attiva - consapevolezza del mondo intorno a sé - miglioramento delle capacità relazionali ed organizzative attraverso il project work - ampliamento della conoscenza delle nuove professioni del futuro legate all'ambiente. - miglioramento delle competenze tecnologiche legate alla realizzazione del project work - Presentazione dell'azienda e delle attività - Conoscenza dei principi d'educazione ambientale e del ruolo dell'educatore ambientale. - L'educazione ambientale e la figura dell'educatore ambientale;

	<ul style="list-style-type: none"> - Progettare le attività: accoglienza, acclimatazione, azioni e conclusioni; - Aspetti logistici; - Programmi operativi e divulgativi; - Tecniche di comunicazione: il linguaggio verbale e non verbale. - La prossemica - Conoscere l'ambiente marino del proprio territorio; - Nozioni di biologia marina.
Valutazione /Riflessione sull'esperienza	Tutte le attività svolte sono state oggetto di monitoraggio preliminare, in itinere e conclusivo con realizzazione di prodotti multimediali realizzati in gruppo come lavoro finale del progetto.

CLASSE IV - A.S. 2023/2024	
Titolo/Argomento: “Sviluppo di attività formazione e informazione per l’orientamento al lavoro, alla legalità, alla cultura del lavoro” 3 ore svolte	
Enti e soggetti coinvolti	Federazione Maestri del Lavoro – Consolato di Agrigento
Referente del progetto/tutor scolastico	Cav. Giuseppe Migliore, console provinciale Federazione Maestri del Lavoro
Riferimento temporale del progetto	27/02/2024
Descrizione	<p>La Federazione Maestri del Lavoro si propone con questo progetto di sviluppare una cosciente consapevolezza dell’orientamento nel mondo del lavoro, attraverso un’azione di formazione ed orientamento su tutte le tematiche riguardanti il lavoro:</p> <ul style="list-style-type: none"> - Orientamento - Etica del lavoro - Curriculum vitae europeo - Colloquio di lavoro
Attività svolte	Il percorso ha avuto una durata complessiva di 3 in presenza presso il Liceo Martin Luther King.
Competenze specifiche e trasversali acquisite	<ul style="list-style-type: none"> - orientamento - etica del lavoro - curriculum vitae europeo - colloquio di lavoro - cittadinanza attiva - consapevolezza del mondo intorno a sé - miglioramento delle capacità relazionali ed organizzative attraverso il project work - ampliamento della conoscenza delle professioni - miglioramento delle competenze tecnologiche legate alla realizzazione del project work - progettare le attività: accoglienza, acclimatazione, azioni e conclusioni; - aspetti logistici;

	<ul style="list-style-type: none"> - programmi operativi e divulgativi; - tecniche di comunicazione: il linguaggio verbale e non verbale. - la prossemica
Valutazione /Riflessione sull'esperienza	Tutte le attività svolte sono state oggetto di monitoraggio preliminare, in itinere e conclusivo con realizzazione di prodotti multimediali realizzati in gruppo come lavoro finale del progetto.

CLASSE V - A.S. 2024/2025	
Titolo/Argomento: “Formare per lavorare” l’impresa culturale e il suo ruolo nella comunità 30 ORE	
Enti e soggetti coinvolti	Farm Cultural Park
Referente del progetto/tutor scolastico	Salvatore Forte
Tutor Aziendale	Florinda Saieva
Riferimento temporale del progetto	GENNAIO 2025- MAGGIO 2025
Descrizione	<p>Il percorso proposto, coerentemente con gli obiettivi del PCTO, ha risposto ai nuovi bisogni degli studenti che vogliono compararsi con il mondo del lavoro, ha offerto opportunità d'orientamento per le loro successive scelte professionali e può fornire valore aggiunto alla formazione della persona.</p> <p>Il progetto ideato ha consentito agli studenti di avvicinarsi ad una realtà concreta di lavoro associato al territorio di appartenenza, come strumento integrativo del processo di apprendimento delle competenze utili a facilitare l'inserimento nel mondo del lavoro, conoscere un'organizzazione aziendale, i ruoli e i compiti, e tutto quanto serve per aumentare la capacità di ricerca attiva, l'occupabilità, l'autoimprenditorialità dei partecipanti. Un’ulteriore finalità dell'organizzazione ospitante è stata quella di sviluppare tra gli studenti concetti di cittadinanza attiva ispirati alla conoscenza del territorio, alla promozione e alla tutela dell'ambiente. Il percorso è stato articolato secondo criteri di gradualità e progressività, utili a facilitare un proficuo inserimento degli studenti nel contesto lavorativo e un successivo ampio apprendimento delle dinamiche organizzative dell'associazione, e dei ruoli che potrebbero essere rivestiti nel suo contesto. Particolare attenzione sarà posta anche allo sviluppo personale, civico, culturale e professionale degli studenti, nel rispetto delle loro capacità e delle loro idee.</p> <p>L'associazione, da più di 10 anni, promuove e organizza, a livello nazionale e locale attraverso la propria rete di delegazioni su tutto il territorio, progetti e percorsi di educazione alla bellezza e allo sviluppo sostenibile con l'intento di far comprendere all'opinione pubblica quanto l'azione individuale e</p>

	collettiva, finalizzata ad una corretta gestione delle risorse naturali, possa incidere sullo sviluppo delle potenzialità del territorio, sul benessere e sulla qualità della vita anche delle generazioni future.
Attività svolte	Modalità concrete di svolgimento: tutte le attività sono state svolte, utilizzando la modalità di affiancamento al lavoro con volontari dell'associazione, esperti e un tutor aziendale che soprintenderà tutte le attività
Competenze specifiche e trasversali acquisite	<ul style="list-style-type: none"> - cittadinanza attiva - consapevolezza del mondo intorno a sé - miglioramento delle capacità relazionali ed organizzative attraverso il project work - ampliamento della conoscenza delle nuove professioni del futuro legate alla promozione e sviluppo del territorio attraverso l'imprenditorialità locale; - miglioramento delle competenze tecnologiche legate alla realizzazione del project work - Presentazione dell'azienda e delle attività - Progettare le attività: accoglienza, acclimatazione, azioni e conclusioni; - Aspetti logistici; - Programmi operativi e divulgativi; - Tecniche di comunicazione: il linguaggio verbale e non verbale. - La prossemica - Conoscere il proprio territorio e le potenzialità intrinseche; - saper fare impresa
Valutazione /Riflessione sull'esperienza	Tutte le attività svolte sono state oggetto di monitoraggio preliminare, in itinere e conclusivo con realizzazione di prodotti multimediali realizzati in gruppo come lavoro finale del progetto

CLASSE V - A.S. 2024/2025	
Titolo/Argomento: "ORIENTAMENTO ALLE PROFESSIONI"	
3 ore svolte	
Enti e soggetti coinvolti	Associazione Unire Empedocle con il patrocinio del Comune di Favara
Referente del progetto/tutor scolastico	Dottor Diego Caramazza
Riferimento temporale del progetto	3 Maggio 2025
Descrizione	<p>Unire Empedocle si propone con questo progetto di sviluppare una cosciente consapevolezza dell'orientamento nel mondo del lavoro, attraverso un'azione di formazione ed orientamento su tutte le tematiche riguardanti il lavoro:</p> <ul style="list-style-type: none"> - Orientamento - Etica del lavoro - Curriculum vitae europeo - Colloquio di lavoro

Attività svolte	Il percorso ha avuto una durata complessiva di 3 in presenza presso il Liceo Martin Luther King.
Competenze specifiche e trasversali acquisite	<ul style="list-style-type: none"> - orientamento - etica del lavoro - curriculum vitae europeo - colloquio di lavoro - cittadinanza attiva - consapevolezza del mondo intorno a sé - miglioramento delle capacità relazionali ed organizzative attraverso il project work - ampliamento della conoscenza delle professioni - miglioramento delle competenze tecnologiche legate alla realizzazione del project work - progettare le attività: accoglienza, acclimatazione, azioni e conclusioni; - aspetti logistici; - programmi operativi e divulgativi; - tecniche di comunicazione: il linguaggio verbale e non verbale. - la prossemica
Valutazione /Riflessione sull'esperienza	Tutte le attività svolte sono state oggetto di monitoraggio preliminare, in itinere e conclusivo con realizzazione di prodotti multimediali realizzati in gruppo come lavoro finale del progetto.

4.12 SCHEDA RIEPILOGATIVA PCTO PER SINGOLO STUDENTE (VEDI ALLEGATO N.2)

4.13 SCHEDA RIEPILOGATIVA PCTO (ex ASL) – Triennio

Classe V sez. F - Indirizzo di studio LICEO SCIENTIFICO

Anno	Nome progetto/Argomento	Azienda ospitante	Ore svolte
III F A.S. 2022-2023	Attestato di formazione del lavoratore	Liceo Statale "M.L.King"	8
III F A.S. 2022-2023	Corso di formazione sui temi della salute e della sicurezza nel lavoro	Liceo Statale "M.L.King"	4
III F A.S. 2022-2023	Tirocinio presso dipartimento di ingegneria dell'università degli studi di Palermo"	Università' Degli Studi Di Palermo	15
IV F A.S. 2023-2024	Blueworking, ambiente, mare e territorio	Associazione Ambientalista Marevivo	30
IV F A.S. 2023-2024	Orientamento alla cultura del lavoro	Federazione Maestri Del Lavoro	3
V F A.S. 2024-2025	Formare per lavora , l'impresa culturale e il suo ruolo nella comunità	Farm Cultural Park	30
V F A.S. 2024-2025	Orientamento alle professioni	Ass. Unire Empedocle	3
TOTALE ORE			93

ATTIVITA' DI PCTO PER ALUNNI CHE HANNO SEGUITO UN PERCORSO DIVERSO PERCHE' HANNO SCELTO DI EFFETTUARE LO STAGE LINGUISTICO O PERCHE' DOVEVANO RECUPERARE ALCUNE ORE (vedi allegato n.2)

Anno	Nome progetto/Argomento	Azienda ospitante	Ore svolte
III A.S. 2022-2023	Percorso Linguistico Formativo in Gran Bretagna	International House	30
IV A.S. 2023-2024	Percorso Linguistico Formativo in Gran Bretagna	International House	30
V A.S. 2024/2025	Partecipazione alle Giornate Fai come Ciceroni	FAI- Fondo Ambiente Italiano	15

5 ATTIVITÀ E PROGETTI

5.1 Educazione Civica. Attività e percorsi attinenti il curriculum di Educazione civica

La Legge n. 92 del 20 agosto 2019 ha introdotto l'Educazione Civica obbligatoria in tutti gli ordini di Scuola a partire dall'anno scolastico 2020/2021 con l'obiettivo di formare cittadini responsabili e attivi e promuovere la partecipazione piena e consapevole alla vita civica, culturale e sociale delle comunità, nel rispetto delle regole, dei diritti e dei doveri. L'Istituto ha adottato un curriculum per classi parallele alla luce anche delle nuove linee guida emanate con Decreto Ministeriale n°183 del 7 settembre 2024, suddiviso nelle tre macro – aree disciplinari: *Costituzione e Legalità, Sviluppo Sostenibile e Cittadinanza Digitale*.

Il Consiglio di Classe, sulla base del profilo cognitivo della classe, ha realizzato un percorso formativo, anche attraverso il ricorso a pratiche di apprendimento non formali e la partecipazione ad attività ed eventi collaterali attinenti alle tre macroaree dell'insegnamento. Una scheda specifica allegata assieme alle altre relative alle discipline è stata elaborata dal coordinatore del percorso, Prof. Antonino Liotta, in collaborazione con i docenti che sono intervenuti alla realizzazione del percorso didattico – educativo.

5.2 Percorso nazionale “Biologia con curvatura biomedica”

A partire dall'anno scolastico 2022/2023, su base volontaria, alcuni studenti hanno aderito al Percorso nazionale "Biologia con curvatura biomedica" proposto dal liceo capofila L. da Vinci di Reggio Calabria. Lo scopo del percorso triennale è stato quello di favorire l'acquisizione di competenze in campo biologico e di orientare le studentesse e gli studenti che nutrono un particolare interesse per la prosecuzione degli studi in ambito chimico-biologico e sanitario. Il percorso ha avuto una durata triennale per un totale di 150 ore (monte ore annuale di 50 ore) così strutturate:

- 20 ore tenute da docenti di scienze dell'Istituto,
- 20 ore dai medici indicati dall'ordine provinciali dei medici e odontoiatri della provincia di Agrigento
- 10 ore “sul campo”, presso strutture sanitarie, ospedali, laboratori di analisi individuati dagli Ordini dei Medici Chirurghi e degli Odontoiatri Provinciali
- 4 nuclei tematici per anno di 10 ore ciascuno (anatomia, fisiologia, patologia) in orario extracurricolare.

5.3 Attività integrative curriculari ed extracurriculari

Attestazione attività PTOF

Si attesta che la classe V F durante l'A.S. 2024/2025 ha svolto le seguenti attività previste dal PTOF:

- 1) Attività laboratoriali per la celebrazione del LX anniversario della Fondazione del Liceo Martin Luther King , 10 dicembre 2024 (vedi circ. 146 e successive modifiche);
- 2) Progetto "Palketto Stage" 12 dicembre 2024, Catania, Teatro " Metropolitan" per assistere alla rappresentazione teatrale in lingua inglese " Doctor Jekyll And Mr Hyde" di Stevenson;
- 3) Progetto "Andiamo al Cinema", visione del film "l'Eterno Visionario", 19 novembre 2024;
- 4) Progetto "Andiamo a Teatro", visione di : Lumie di Sicilia, Pietro Nava e Rosario Livatino, Teatro Pirandello;
- 5) Uscita Didattica presso la Valle dei Templi, 21 dicembre 2024 (circ.178);
- 6) Manifestazioni organizzate dalla Fondazione "Calogero Marrone", 17 e 18 ottobre 2024: presentazione del libro "Il Secondo Piano" di Ritanna Armeni, "Un giorno con Calogero Marrone"(circ.62);
- 7) Tour "Essere Rompiscatole, Percorso di Legalità con Ismaele La Vardera e Giuseppe Trovato", 8 novembre 2024 (circ.98);
- 8) Convegno "Progetto Martina: parliamo con i giovani dei tumori", 5 dicembre 2024 (circ.141);
- 9) Incontro con L'ingegnere G.Patti sulla tematica "Nozioni di reti neurali e intelligenza artificiale", 7 febbraio 2025 (circ.221);
- 10) Incontro in Streaming con Don Luigi Ciotti – Educazione alla legalità , 19 marzo(circ. 253);
- 11) Il Giorno del Ricordo, 10 febbraio 2025 , alla presenza di S. E. il Prefetto di Agrigento, (circ. 224);
- 12) Partecipazione all'evento "XXIII Edizione Orientasicilia-Astersicilia, Palermo, 13 Novembre (Circ.103);
- 13) Partecipazione alla Presentazione Di Camplus Per L'orientamento Scuole Dei Collegi Universitari Di Merito, 6 Febbraio (Circ.221);
- 14) Partecipazione all'orientamento Associazione Studentesca "Vivere Ateneo" – Unipa, 19 Febbraio (Circ.255);
- 15) Partecipazione all'evento Welcome Week Unipa, 21 Febbraio (Circ. 257);
- 16) Partecipazione agli Incontri Di Orientamento Formativo Con Agorà Mundi, Intesa Universitaria e Pegaso, 20 E 26 Marzo (Circ.310);
- 17) Incontro con Afrodite Centro Studi Universitario In Collaborazione Con Università Telematica Pegaso, Università Mercatorum e con Università San Raffaele (Circolare 343) , 4 Aprile 2025;
- 18) Incontro con Ersu Di Palermo (Iv Edizione Delle Giornate Nazionali Per Il Diritto Allo Studio Universitario) , Aprile 2025 (Circolare 343) ;
- 19) Incontro con Accademia Cinematografica Siciliana , 8 Aprile 2025 (Circolare 343)
- 20) Settimana della Legalità, incontro sul valore del giornalismo di inchiesta nella lotta alla mafia, incontro con Alfonso Bugea e Franco Castaldo, giornalisti, 8 maggio 2025, liceo Martin Luther King.

5.4 ATTIVITÀ INTEGRATIVE CURRICULARI ED EXTRACURRICULARI DI ORIENTAMENTO (DM n.328 del 22 dicembre 2022)

Dall'anno scolastico 2023/2024 sono state introdotte per l'ultimo triennio delle Secondarie di II grado, 30 ore di attività, curriculari ed extracurriculari, per ogni anno scolastico. Le 30 ore sono state gestite in modo flessibile nel rispetto dell'autonomia scolastica e non sono state rigidamente ripartite in ore settimanali prestabilite. I percorsi di orientamento si sono integrati con i percorsi per le competenze trasversali e l'orientamento (PCTO). I moduli di 30 ore non vanno intesi come il contenitore di una nuova disciplina o di una nuova attività educativa aggiuntiva e separata dalle altre. Sono stati invece uno strumento essenziale per aiutare gli studenti a fare sintesi unitaria, riflessiva e interdisciplinare della loro esperienza scolastica e formativa, in vista della costruzione in itinere del personale progetto di vita culturale e professionale, per sua natura sempre in evoluzione. La progettazione didattica dei moduli di orientamento e la loro erogazione si realizzano anche attraverso collaborazioni che valorizzano l'orientamento come processo condiviso, reticolare, coprogettato con il territorio, con le scuole e le agenzie formative dei successivi gradi di istruzione e formazione, le università, le istituzioni dell'alta formazione artistica, musicale e coreutica, il mercato del lavoro e le imprese, i servizi di orientamento promossi dagli enti locali e dalle regioni, i centri per l'impiego e tutti i servizi attivi sul territorio per accompagnare la transizione verso l'età adulta. Sulla base del D.M. 328 del 22 dicembre 2022 il docente tutor dei percorsi di orientamento è la prof.ssa Anna Limblici.

Anno di frequenza	Modulo	Periodo	Numero ore
5 [^] anno (Attività di classe)	Attività integrata PCTO	NOVEMBRE-APRILE	10 h
	Moduli su soft skills progettati dal Consiglio di classe	L'OBLIO E LA MEMORIA pentamestre	10 h
5 [°] anno (attività opzionali a scelta dello studente)	Percorsi di orientamento promossi dalle università e dagli AFAM, tramite sottoscrizione di specifici accordi (possono essere strutturati come PCTO)	Camplus Orientamento Scuole dei Collegi di merito (6 febbraio) Incontro con Accademia Cinematografica Siciliana, 8 aprile Incontro con Afrodite Centro Studi Universitario, 4 aprile Incontro con Ersu, aprile Incontri di orientamento con Agorà Mundi	10 h
	Partecipazione open day universitari	Orientasicilia XXIII Ed. , 13 novembre Palermo VivereAteneo Unipa 19 febbraio Welcome week Unipa	Fino 5 h
	Attività di Orientamento svolta da ex studenti ora professionisti	Incontro con l'ingegnere Giuseppe Patti sulla tematica "Nozioni reti neurali e intelligenza artificiale", 7 febbraio	4 h
	Corsi in preparazione a test di ammissione e simulazioni		10 h
	organizzazione di Concerti / Eventi sul territorio	LX Anniversario della Fondazione del Liceo King	Fino a 10 h triennio
	Conferenze cdc e/o dipartimenti	Incontri con Unitre , orientamento alle professioni , maggio	Fino a 5 h
	Didattica alternativa, Laboratori di Orientamento in entrata	Partecipazione Open Day del Liceo M.L.King	Fino a 6 h
	Partecipazione a giochi sportivi studenteschi in rappresentanza del Liceo		Fino a 4h

	Partecipazione a certamina / concorsi (extracurricolari)	Partecipazione ai concorsi di poesia Premio Buttitta e Premio Casà	Fino a 8 h
	Partecipazione ad attività e laboratori rientranti nel PNRR contro la dispersione scolastica		Fino a 20 h

COSTRUZIONE DEL PROGETTO DI VITA PERSONALE PROBLEM SOLVING

MODULI SU SOFT SKILLS	
Sviluppo delle Soft Skills per il Successo Personale	
<ul style="list-style-type: none"> • OBIETTIVI DI APPRENDIMENTO ORIENTATIVI: PROBLEM SOLVING • Stimolare la dimensione creativa e divergente del pensiero; • Porsi problemi e trovare soluzioni anche diverse e creative; • Sviluppare il pensiero critico; • Saper apprendere dall'errore; • Capacità di fare uso di strategie cognitive e metacognitive 	
COSTRUZIONE DEL PROGETTO DI VITA PERSONALE	
<ul style="list-style-type: none"> • Presa di coscienza delle possibilità lavorative e della capacità di adattamento e flessibilità richieste dal mondo del lavoro; • Ricerca del percorso scolastico formativo da intraprendere; • Saper immaginare; • Saper progettare; • Essere flessibili e disponibili al cambiamento 	
• TEMATICA	L'OBLIO E LA MEMORIA “Il passato da ricordare e il passato da dimenticare” . Attività di approfondimento del tema interdisciplinare con visione di film sulla Seconda Guerra mondiale e il dopoguerra
DISCIPLINE COINVOLTE	<ul style="list-style-type: none"> • Lingua e letteratura italiana; Lingua e cultura latina; Storia; Educazione civica, arte ,filosofia
OBIETTIVI	<ul style="list-style-type: none"> • Saper immaginare; • Saper progettare; • Essere flessibili e disponibili al cambiamento: • Stimolare la dimensione creativa e divergente del pensiero; • Porsi problemi e trovare soluzioni anche diverse e creative; • Sviluppare il pensiero critico; • Saper apprendere dall'errore; • Capacità di fare uso di strategie cognitive e metacognitive.

DURATA	<ul style="list-style-type: none"> • 10 ORE : Italiano 3 h, storia 2 h , lingua e cultura latina 2 h, educazione civica 1 h, arte 1 h, filosofia 1 h
METODOLOGIA	<ul style="list-style-type: none"> • Brain storming • Cooperative learning • Discussioni guidate
MEZZI E STRUMENTI	<ul style="list-style-type: none"> • Questionari • Letture • Video
PRODOTTO FINALE	<ul style="list-style-type: none"> • Debate guidato e riflessioni personali

5.4 Percorsi tematici interdisciplinari

Il Consiglio di Classe, tenendo conto del percorso effettivamente svolto, individua dei nuclei tematici caratterizzanti le diverse discipline utili alla predisposizione, in sede di esami, del materiale interdisciplinare finalizzato alla trattazione dei nodi concettuali di ciascuna disciplina.

Nuclei tematici proposti:

Titolo	Discipline coinvolte	Strategie per l'attuazione
Democrazia e totalitarismo	Tutte le discipline	<ul style="list-style-type: none"> • Produzione scritta • esposizioni guidate • presentazioni
Il Viaggio	Tutte le discipline	<ul style="list-style-type: none"> • Produzione scritta • esposizioni guidate • presentazioni
Progresso , Sviluppo e Sostenibilità	Tutte le discipline	<ul style="list-style-type: none"> • Produzione scritta • esposizioni guidate • presentazioni
Uomo, Donna e Parità di Genere	Tutte le discipline	<ul style="list-style-type: none"> • Produzione scritta • Esposizioni guidate • presentazioni
La Bellezza	Tutte le discipline	<ul style="list-style-type: none"> • Produzione scritta • Esposizioni guidate • presentazioni

6. CRITERI DI AMMISSIONE AGLI ESAMI DI STATO

VALUTAZIONE DEGLI APPRENDIMENTI

6.1 Criteri e strumenti di valutazione

Ai fini della valutazione il C.d.C. ha tenuto in considerazione i criteri generali prefissati nel P.T.O.F. gli obiettivi didattici di ciascuna disciplina e gli obiettivi minimi che gli alunni dovevano perseguire. Per procedere al controllo delle abilità conoscitive ed operative, ogni docente ha utilizzato diverse forme di verifica, secondo le metodologie stabilite in sede collegiale ed espone in precedenza nel documento: accertamenti orali e prove scritte di diversa tipologia (compiti tradizionali, test, colloqui individuali e collettivi, prove oggettive, questionari), che hanno tenuto conto, anche, delle normative dell'Esame di Stato. Le verifiche si sono effettuate in itinere ed al termine di ogni fase di apprendimento; esse sono state finalizzate a rimuovere eventuali difficoltà incontrate dagli studenti e hanno mirato a far progredire ciascun alunno in funzione delle proprie potenziali capacità. Le prove scritte e orali di tutte le discipline sono state valutate utilizzando le griglie di valutazione approvate dai Dipartimenti Disciplinari e inserite nel P.T.O.F. La valutazione periodica ed interperiodale ha tenuto conto delle verifiche sommative, del livello di preparazione iniziale, dei progressi nell'apprendimento, dell'impegno, della partecipazione, della frequenza, dell'interesse e di quanto è emerso dall'attività scolastica. Per quanto concerne l'attribuzione del voto di condotta, il Consiglio di Classe si attiene alle disposizioni approvate dal Collegio dei Docenti e poi trascritte nel P.T.O.F. del nostro Istituto e alle novità apportate dalla Legge n. 150 del 1 ottobre 2024 e dalla conseguente OM n. 67 del 31 marzo 2025.

Il Consiglio di Classe infine ha stabilito i criteri comuni tra voti e livelli di conoscenze, competenze e capacità come stabiliti nel PTOF e specificati nella seguente griglia:

GRIGLIA DI VALUTAZIONE		
VOTO	GIUDIZIO	OBIETTIVI CONSEGUITI
2/3	Nulla / Scarso	Non ha nessuna, o quasi, conoscenza circa i contenuti trattati
4/5	Insuff. / Mediocre	Conosce in modo frammentario / o superficiale i contenuti
6	Sufficiente	Conosce in maniera completa, ma non approfondita i contenuti
7	Discreto	Conosce e comprende quanto appreso
8	Buono	Conosce, comprende e sa applicare quanto appreso
9	Ottimo	Conosce, comprende e sa applicare e analizzare quanto appreso
10	Eccellente	Conosce, comprende, applica, analizza, sintetizza e valuta quanto appreso

6.2 Criteri di ammissione agli Esami di Stato

L'ordinanza n. 67 del 31 marzo 2025 ha fissato i seguenti requisiti di accesso per lo svolgimento dell'esame di Maturità per l'anno scolastico 2024/25:

- frequenza per almeno tre quarti del monte ore annuale personalizzato, fermo restando quanto previsto dall'articolo 14, comma 7, del decreto del Presidente della Repubblica del 22 giugno 2009, n.122 e tenendo conto delle deroghe stabilite dal Collegio dei docenti
- partecipazione alle prove Invalsi Grado 13 (*Tutti gli alunni della classe V E hanno svolto le prove INVALSI (Italiano, Matematica, Inglese Reading, Inglese Listening) nella sessione ordinaria assegnata alla nostra scuola nella finestra temporale prevista*);
- svolgimento dei PCTO secondo quanto previsto dall'indirizzo di studio nel secondo biennio e nell'ultimo anno di corso;
- votazione non inferiore ai sei decimi in ciascuna disciplina o gruppo di discipline valutate con l'attribuzione di un unico voto secondo l'ordinamento vigente e un voto di comportamento non inferiore a sei decimi.
- in caso di votazione inferiore a sei decimi in una disciplina o in un gruppo di discipline, il consiglio di classe può deliberare, con adeguata motivazione, l'ammissione all'esame.
- valutazione del comportamento pari o superiore a sex/10
- In caso di valutazione del comportamento pari a sex (ex art. 13, co. 2, lettera d), secondo periodo del d. lgs. 62/2017 – introdotto dall'art.1, co. 1, lettera c), della l. 150/2024), il consiglio di classe assegna un elaborato critico in materia di cittadinanza attiva e solidale da trattare in sede di colloquio dell'esame conclusivo del secondo ciclo.

Gli elaborati verteranno sulle seguenti tematiche:

- Area: Costituzione

Tematica 1: "Il confine labile tra libertà di espressione e discorso d'odio: analisi di casi concreti e riflessioni sulle responsabilità individuali e collettive."

- Area: Sviluppo economico e sostenibilità

Tematica 1: "L'impatto dei nostri stili di vita sull'ambiente e sul futuro del pianeta: analisi critica delle sfide globali e proposte per un cambiamento individuale e comunitario"

- Area: Cittadinanza digitale

Tematica 1: "La Mia Vita Digitale: Opportunità, Rischi e Come Essere un Cittadino Consapevole Online".

Gli elaborati saranno poi valutati sulla base di apposita griglia che tiene conto degli indicatori contenuti nella griglia di valutazione della prova orale dell'Esame di Stato All. A Ordinanza Ministeriale n. 67 del 31 marzo 2025 di seguito riprodotta

Griglia di valutazione Elaborato di Educazione Civica

Griglia elaborata sulla base dell'Allegato A all'O.M. n°67 del 31 marzo 2025

Indicatori	Livelli	Descrittori	Punti	Punteggio
Acquisizione dei contenuti	I	Conoscenze errate o assenti.	1	
	II	Conoscenze lacunose o generiche.	2	
	III	Conoscenza adeguata ma non sempre approfondita o aggiornata.	3	
	IV	Conoscenza approfondita e corretta, con riferimenti significativi.	4	
	V	Conoscenza eccellente, completa, con riferimenti normativi, storici e attuali contestualizzati e precisi	5	
Capacità di utilizzare le conoscenze acquisite e di collegarle tra loro	I	Assenza di collegamenti significativi.	1	
	II	Collegamenti superficiali o poco sviluppati.	2	
	III	Collegamenti pertinenti ma non sempre approfonditi.	3	
	IV	Collegamenti pertinenti e approfonditi	4	
	V	Collegamenti ricchi, coerenti e ben sviluppati con altre discipline o contesti (storico, sociale, economico, culturale).	5	
Capacità di argomentare in maniera critica e personale, rielaborando i contenuti acquisiti	I	Assente o inadeguata.	1	
	II	Argomentazione debole o scolastica.	2	
	III	Argomentazione presente ma poco approfondita.	3	
	IV	Argomentazione coerente con riflessione critica adeguata.	4	
	V	Argomentazione articolata, riflessione critica autonoma, punti di vista ben motivati.	5	
Ricchezza e padronanza lessicale e semantica	I	Si esprime in modo scorretto o stentato, utilizzando un lessico inadeguato	0.50	
	II	Si esprime in modo non sempre corretto, utilizzando un lessico parzialmente adeguato	1	
	III	Si esprime in modo corretto utilizzando un lessico adeguato	1.50	
	IV	Si esprime in modo preciso e accurato utilizzando un lessico vario e articolato	2	
	V	Si esprime con ricchezza e piena padronanza lessicale e semantica, anche in riferimento al linguaggio tecnico e/o di settore	2.50	
Capacità di analisi e comprensione della realtà in chiave di cittadinanza attiva a partire dalla riflessione sulle esperienze personali	I	Non è in grado di analizzare e comprendere la realtà a partire dalla riflessione sulle proprie esperienze, o lo fa in modo inadeguato	0.50	
	II	È in grado di analizzare e comprendere la realtà a partire dalla riflessione sulle proprie esperienze con difficoltà e solo se guidato	1	
	III	È in grado di compiere un'analisi adeguata della realtà sulla base di una corretta riflessione sulle proprie esperienze personali	1.50	
	IV	È in grado di compiere un'analisi precisa della realtà sulla base di una attenta riflessione sulle proprie esperienze personali	2	
	V	È in grado di compiere un'analisi approfondita della realtà sulla base di una riflessione critica e consapevole sulle proprie esperienze personali	2.50	
Punteggio totale della prova				

Tutti gli alunni della classe V F hanno svolto le prove INVALSI (Italiano, Matematica, Inglese Reading, Inglese Listening) nella sessione ordinaria assegnata alla nostra scuola con finestra temporale da 8 marzo 2025 a 21 marzo 2025 (circolare 185 del 21/02/2025).

Quanto al requisito della frequenza per almeno tre quarti del monte ore personalizzato, il collegio dei docenti può prevedere deroghe, anche con riferimento alle specifiche situazioni.

Per quest'anno, in base alla normativa vigente, è imprescindibile il possesso dell'altro requisito previsto dal Decreto legislativo 62/2017, ossia lo svolgimento delle attività di PCTO (percorsi per le competenze trasversali e l'orientamento).

6.3 Criteri di attribuzione dei crediti

Per quanto riguarda l'attribuzione del credito formativo, il consiglio di classe, sulla base delle indicazioni fornite dal PTOF, ha valutato tutte quelle esperienze, maturate all'interno dell'istituzione scolastica, che hanno avuto rilevanza qualitativa per la formazione della persona e per la crescita civile, sociale e professionale di ciascuno allievo.

Relativamente ai criteri di valutazione del credito scolastico, il Consiglio di Classe, in linea con quanto già approvato nel PTOF, tiene conto del profitto, dell'assiduità della frequenza, dell'interesse, dell'impegno e della partecipazione alla vita scolastica e alle attività complementari integrative.

Per quanto concerne l'attribuzione del voto di condotta, il Consiglio di Classe si attiene alle disposizioni approvate dal Collegio dei Docenti e poi trascritte nel Piano dell'Offerta Formativa del nostro Istituto.

In seguito alle ultime disposizioni Ministeriali, per l'Esame di Stato 2025 sono previsti 40 punti di credito scolastico massimo (dodici punti per il terzo anno, tredici per il quarto anno e quindici per il quinto anno).

Per l'attribuzione del credito scolastico si farà riferimento alla tabella C.

ATTRIBUZIONE CREDITO SCOLASTICO – TABELLE-

TABELLA A - Credito assegnato al termine della classe terza

Media dei voti	Fasce di credito ai sensi dell'allegato A al D.Lgs. 62/2017
$M = 6$	7-8
$6 < M \leq 7$	8-9
$7 < M \leq 8$	9-10
$8 < M \leq 9$	10-11
$9 < M \leq 10$	11-12

TABELLA B - Credito assegnato al termine della classe quarta

Media dei voti	Fasce di credito ai sensi dell'allegato A al D.Lgs. 62/2017
$M = 6$	8-9
$6 < M \leq 7$	9-10
$7 < M \leq 8$	10-11
$8 < M \leq 9$	11-12
$9 < M \leq 10$	12-13

TABELLA C - Attribuzione credito scolastico per la classe quinta in sede di ammissione all'Esame di Stato

Media dei voti	Fasce di credito ai sensi dell'allegato A al D.Lgs. 62/2017
$M < 6^*$	7-8
$M = 6$	9-10
$6 < M \leq 7$	10-11
$7 < M \leq 8$	11-12
$8 < M \leq 9$	13-14
$9 < M \leq 10$	14-15

L'art. 11, comma 1, dell'Ordinanza Ministeriale n.67 del 31 marzo 2025 in merito all'attribuzione del credito recita così: Ai sensi dell'art. 15, co 1, del d.lgs 62/2017, in sede di scrutinio finale il consiglio di classe attribuisce il punteggio per il credito scolastico maturato nel secondo biennio e nell'ultimo anno fino a un massimo di quaranta punti, di cui dodici per il terzo anno, tredici per il quarto anno e quindici per il quinto anno.

Premesso che la valutazione sul comportamento concorre alla determinazione del credito scolastico, il consiglio di classe, in sede di scrutinio finale, procede all'attribuzione del credito scolastico ad ogni candidato interno, sulla base della tabella di cui all'allegato A al d.lgs 62/2017, nonché delle indicazioni fornite nel presente articolo. L'art. 15, co 2 bis, del d.lgs 62/2017. Introdotto dall'art. 1 ,co 1, lettera d) , della legge 1° ottobre 2024, n. 150, prevede che il punteggio più alto nell'ambito della fascia di attribuzione del credito scolastico spettante sulla base della media dei voti riportata nello scrutinio finale, possa essere attribuito solo se il voto di comportamento assegnato è pari o superiore a nove decimi.

6.4 ATTIVITA' PROPEDEUTICHE ALL'ESAME DI STATO

Simulazione della Prima Prova scritta in data 6 maggio 2025

Simulazione della Seconda Prova scritta in data 13 maggio 2025

6.5 ELEMENTI RELATIVI ALLO SVOLGIMENTO DELL'ESAME DI STATO

Il Consiglio di Classe ha espletato le procedure necessarie al regolare avvio della prova d'esame. Secondo l'Ordinanza Ministeriale n. 67 del 31 marzo 2025, l'Esame di Stato conclusivo del secondo ciclo di istruzione nel corrente A.S. 2024-2025 torna a essere configurato secondo le disposizioni normative vigenti (di cui al capo III del Decreto

Legislativo 13 aprile 2017, n. 62).

L'esame, in base a quanto disposto dalla O.M. summenzionata, consiste in tre prove:

- 1 Prima prova scritta ministeriale: Italiano
- 2 Seconda prova scritta ministeriale: Matematica
- 3 Colloquio.

Le prove dell'esame varranno in tutto punti sessanta e i voti per le prove saranno così suddivisi:

- 1 20 punti per la prima prova;
- 2 20 per la seconda prova;
- 3 20 per il colloquio orale.

PRIMA PROVA SCRITTA

La prima prova si svolgerà con modalità identiche in tutti gli istituti con una durata massima di sei ore, essa mira ad accertare la padronanza della lingua italiana (o della diversa lingua nella quale avviene l'insegnamento) e le capacità espressive, logico-linguistiche e critiche dello studente.

I candidati potranno scegliere tra tipologie e tematiche diverse: saranno sette le tracce che faranno riferimento agli ambiti artistico, letterario, storico, filosofico, scientifico, tecnologico, economico, sociale. Ciascun candidato potrà scegliere tra le sette tracce quella che ritiene più adatta alla propria preparazione ed ai propri interessi.

La prima prova scritta è dunque di carattere nazionale e si possono attribuire fino a 20 punti.

PROVA SIMULATA DELLA PRIMA PROVA DI ITALIANO

La simulazione della prima prova di italiano e si è svolta **giorno 6 maggio 2025** secondo le tipologie previste per la disciplina lingua e letteratura italiana; durata 5 ore.

La prova si svolgerà secondo le indicazioni delle norme vigenti: *“I candidati potranno scegliere tra tipologie e tematiche diverse: saranno sette le tracce che faranno riferimento agli ambiti artistico, letterario, storico, filosofico, scientifico, tecnologico, economico, sociale. Ciascun candidato potrà scegliere tra le sette tracce quella che ritiene più adatta alla propria preparazione ed ai propri interessi”*. Si allegano i testi proposti agli alunni e le griglie di valutazione.

TIPOLOGIA A - ANALISI E INTERPRETAZIONE DI UN TESTO LETTERARIO ITALIANO

PROPOSTA A1

Gabriele D'Annunzio, *La sabbia del tempo*, in *Alcione*, a cura di Ilvano Caliaro, Torino, Einaudi, 2010.

Come¹ scorrea la calda
sabbia lieve per entro il
cavo della mano in ozio
il cor sentì che il giorno era più breve.

E un'ansia repentina il cor
m'assalse per l'appressar
dell'umido equinozio² che
offusca l'oro delle piagge
salse.

Alla sabbia del Tempo urna
la mano era, clessidra il cor
mio palpitante, l'ombra
crescente d'ogni stelo vano³
quasi ombra d'ago in tacito
quadrante⁴.

Comprensione e analisi

Puoi rispondere punto per punto oppure costruire un unico discorso che comprenda le risposte a tutte le domande proposte.

1. Esponi in maniera sintetica la situazione descritta dal poeta e individua il tema della poesia proposta.
2. Attraverso quali stimoli sensoriali D'Annunzio percepisce il passaggio tra le stagioni?
3. Spiega il motivo per cui, al v. 8, il poeta definisce il cuore una '*clessidra*'.
4. Analizza la struttura metrica della poesia proposta.

Interpretazione

Elabora una tua riflessione sul senso del Tempo che emerge in questa lirica, anche attraverso opportuni confronti con altri testi di D'Annunzio (1863 – 1938) da te studiati e confrontalo con altri autori della letteratura italiana e/o europea o con altre espressioni artistiche del Novecento che hanno fatto riferimento alla medesima tematica.

PROPOSTA A2

Grazia Deledda, *Cosima*, in *Romanzi e Novelle*, a cura di Natalino Sapegno, Arnoldo Mondadori, 1971, pp. 743 - 744, 750 - 752.

Il romanzo autobiografico *Cosima* della scrittrice sarda Grazia Deledda (1871 – 1936), insignita del premio Nobel per la letteratura nel 1926, descrive l'infanzia e la giovinezza della protagonista sullo sfondo di una tormentata vita familiare, sottoposta ai condizionamenti e ai pregiudizi di una piccola città di provincia.

¹ *Come*: mentre

² *umido equinozio*: il piovoso equinozio d'autunno

³ *stelo vano*: stelo d'erba prossimo ad insecchire

⁴ *ombra d'ago in tacito quadrante*: ombra dell'ago di una meridiana. *Tacito* è il quadrante dell'orologio solare poiché non batte il tempo, ma lo segna con l'ombra dello gnomone

«Adesso Cosima aveva quattordici anni, e conosceva dunque la vita nelle sue più fatali manifestazioni. [...] Durante l'infanzia aveva avuto le malattie comuni a tutti i bambini, ma adesso era, sebbene gracile e magra, sana e relativamente agile e forte. Piccola di statura, con la testa piuttosto grossa, le estremità minuscole, con tutte le caratteristiche fisiche sedentarie delle donne della sua razza, forse d'origine libica, con lo stesso profilo un po' camuso, i denti selvaggi e il labbro superiore molto allungato; aveva però una carnagione bianca e vellutata, bellissimi capelli neri lievemente ondulati e gli occhi grandi, a mandorla, di un nero dorato e a volte verdognolo, con la grande pupilla appunto delle donne di razza camitica, che un poeta latino chiamò «doppia pupilla», di un fascino passionale, irresistibile.

Per la morte di Enza fu ripreso il lutto, chiuse ancora le finestre, ripresa una vita veramente claustrale. Ma un lievito di vita, un germogliare di passioni e una fioritura freschissima d'intelligenza simile a quella dei prati cosparsi di fiori selvatici a volte più belli di quelli dei giardini, univa le tre sorelle in una specie di danza silenziosa piena di grazia e di poesia. Le due piccole, Pina e Coletta, leggevano già anch'esse avidamente tutto quello che loro capitava in mano, e, quando erano sole con Cosima, si abbandonavano insieme a commenti e discussioni che uscivano dal loro ambiente e dalle ristrettezze della loro vita quotidiana. E Cosima, come costrettavi da una forza sotterranea, scriveva versi e novelle. [...] Come arrivassero fino a lei i giornali illustrati non si sa; forse era Santus, nei suoi lucidi intervalli,

o lo stesso Andrea a procurarli: il fatto è che allora, nella capitale, dopo l'aristocratico editore Sommaruga, era venuto su, da operaio di tipografia, un editore popolare¹ che fra molte pubblicazioni di cattivo gusto ne aveva di buone, quasi di fini, e sapeva divulgarle anche nei paesi più lontani della penisola. Arrivavano anche laggiù, nella casa di Cosima; erano giornali per ragazzi, riviste agili e bene figurate, giornali di varietà e di moda. [...] Nelle ultime pagine c'era sempre una novella, scritta bene, spesso con una grande firma: non solo, ma il direttore del giornale era un uomo di gusto, un poeta, un letterato a quei tempi notissimo, della schiera scampata al naufragio del Sommaruga e rifugiatasi in parte nella barcaccia dell'editore Perino.

E dunque alla nostra Cosima salta nella testa chiusa ma ardita di mandare una novella al giornale di mode, con una letterina piena di graziose esibizioni, come, per esempio, la sommaria dipintura della sua vita, del suo ambiente, delle sue aspirazioni, e soprattutto con forti e prodi promesse per il suo avvenire letterario. E forse, più che la composizione letteraria, dove del resto si raccontava di una fanciulla pressappoco simile a lei, fu questa prima epistola ad aprire il cuore del buon poeta che presiedeva al mondo femminile artificiosetto del giornale di mode, e col cuore di lui le porte della fama. Fama che come una bella medaglia aveva il suo rovescio segnato da una croce dolorosa: poiché se il direttore dell'«Ultima Moda», nel pubblicare la novella, presentò al mondo dell'arte, con nobile slancio, la piccola scrittrice, e subito la invitò a mandare altri lavori, in paese la notizia che il nome di lei era apparso stampato sotto due colonne di prosa ingenuamente dialettale, e che, per maggior pericolo, parlavano di avventure arrischiate, destò una esecrazione unanime e implacabile.

Ed ecco le zie, le due vecchie zitelle, che non sapevano leggere e bruciavano i fogli con le figure di peccatori e di donne maledette, precipitarsi nella casa malaugurata, spargendovi il terrore delle loro critiche e delle peggiori profezie. Ne fu scosso persino Andrea: i suoi sogni sull'avvenire di Cosima si velarono di vaghe paure: ad ogni modo consigliò la sorella di non scrivere più storie d'amore, tanto più che alla sua età, con la sua poca esperienza in materia, oltre a farla passare per una ragazza precoce e già corrotta, non potevano essere del tutto verosimili.»

Comprensione e analisi

Puoi rispondere punto per punto oppure costruire un unico discorso che comprenda le risposte a tutte le domande proposte.

1. Sintetizza il contenuto del brano ed evidenziane i passaggi fondamentali.
2. Il giudizio relativo all'attività di scrittrice di Cosima è trasmesso attraverso espressioni fortemente negative: individuale.
3. La descrizione fisica di Cosima, opposta all'immagine femminile trasmessa dai giornali di moda, suggerisce anche elementi caratteriali della fanciulla: rifletti su questo aspetto.
4. Per Cosima e le sorelle la lettura e la scrittura alimentano la gioia di vivere: individua gli snodi che nel brano proposto evidenziano questo comune sentimento.

¹ Edoardo Perino, tipografo ed editore romano

Interpretazione

Il tema principale del brano riguarda il valore della formazione, della cultura e della scrittura come risorse imprescindibili a partire già dall'adolescenza. Esponi le tue considerazioni su questo aspetto, in base alle tue letture e conoscenze.

PROPOSTA B1

Testo tratto da: **Mario Isnenghi**, *Breve storia d'Italia ad uso dei perplessi (e non)*, Laterza, Bari, 2012, pp. 77 – 78.

«Anche l'assalto, il bombardamento, i primi aeroplani e (sul fronte occidentale) carri armati costituiscono atroci luoghi della memoria per i popoli europei coinvolti in una lotta di proporzioni e violenza inaudite, che qualcuno ritiene si possa considerare una specie di «guerra civile», date le comuni origini e la lunga storia di coinvolgimenti reciproci propria di quelli che la combatterono. Trincea e mitragliatrice possono tuttavia considerarsene riassuntive. Esse ci dicono l'essenziale di ciò che rende diversa rispetto a tutte le altre che l'avevano preceduta quella guerra e ne fanno anche un'espressione della modernità e dell'ingresso generale nella società di massa e nella civiltà delle macchine. Infatti, tutti gli eserciti sono ormai basati non più sui militari di professione, ma sulla coscrizione obbligatoria; si mobilitano milioni di uomini, sulla linea del fuoco, nei servizi, nelle retrovie (si calcola che, all'incirca, su sette uomini solo uno combatta, mentre tutti gli altri sono impiegati nei vari punti della catena di montaggio della guerra moderna): non è ancora la «guerra totale», capace di coinvolgere i civili quanto i militari, come avverrà nel secondo conflitto mondiale, ma ci stiamo avvicinando. Sono dunque i grandi numeri che contano, la capacità – diversa da paese a paese – di mettere in campo, pagare e far funzionare una grande e complessa macchina economica, militare e organizzativa. [...] Insomma, nella prima guerra mondiale, quello che vince o che perde, è il **paese** tutt'intero, non quella sua parte separata che era, nelle guerre di una volta, l'**esercito**: tant'è vero che gli Imperi Centrali, e soprattutto i Tedeschi, perdono la guerra non perché battuti militarmente, ma perché impossibilitati a resistere e a sostenere, dal paese, l'esercito.

Ebbene, uno dei luoghi primari di incontro e di rifusione del paese nell'esercito è proprio la trincea. È in questi fetidi budelli, scavati più o meno profondamente nella dura roccia del Carso o nei prati della Somme, in Francia, che si realizza un incontro fra classi sociali, condizioni, culture, provenienze regionali, dialetti, mestieri – che in tempo di pace, probabilmente, non si sarebbe mai realizzato. Vivere a così stretto contatto di gomito con degli sconosciuti [...], senza più *intimità* e *privato*, produce, nei singoli, sia assuefazione che nevrosi, sia forme di cameratismo e durevoli memorie, sia anonimato e perdita delle personalità. Sono fenomeni di adattamento e disadattamento con cui i medici militari, gli psichiatri e gli psicologi del tempo hanno dovuto misurarsi.»

Comprensione e analisi

Puoi rispondere punto per punto oppure costruire un unico discorso che comprenda le risposte a tutte le domande proposte.

1. Riassumi il brano proposto nei suoi snodi tematici essenziali.
2. Perché, secondo l'autore, trincea e mitragliatrice fanno della Prima guerra mondiale *‘un'espressione della modernità e dell'ingresso generale nella società di massa e nella civiltà delle macchine’*?
3. In che modo cambia, a parere di Isnenghi, rispetto alle guerre precedenti, il rapporto tra *‘esercito’* e *‘paese’*?
4. Quali fenomeni di *‘adattamento’* e *‘disadattamento’* vengono riferiti dall'autore rispetto alla vita in trincea e con quali argomentazioni?

Produzione

Le modalità di svolgimento della prima guerra mondiale sono profondamente diverse rispetto ai conflitti precedenti. Illustra le novità introdotte a livello tecnologico e strategico, evidenziando come tali cambiamenti hanno influito sugli esiti della guerra.

Esprimi le tue considerazioni sul fenomeno descritto nel brano con eventuali riferimenti ad altri contesti storici, elaborando un testo in cui tesi e argomenti siano organizzati in un discorso coerente e coeso.

PROPOSTA B2

Testo tratto da: **Luca Serianni**, *L'ora d'italiano. Scuola e materie umanistiche*, Laterza, Roma-Bari, 2010, pp. 4, 14-16.

«È sicuramente vero – e in Italia in modo particolare – che la cultura scientifica media continua a essere scarsa e dotata di minore prestigio sociale. Per intenderci: una persona istruita saprebbe dire che le proteine sono sostanze che si trovano soprattutto nella carne, nelle uova, nel latte e che sono indispensabili nella nutrizione umana. Tutto bene, purché si sia consapevoli che una formulazione così sommaria equivale a dire che Alessandro Manzoni è un grande scrittore morto molto tempo fa, e basta. Ci aspettiamo che si debba andare un po' oltre nel caso dell'autore dei *Promessi sposi*, ma non che si sia tenuti a sapere che le proteine sono sequenze di amminoacidi né soprattutto che cosa questo voglia dire. [...].

Il declino della cultura tradizionalmente umanistica nell'opinione generale – la cultura scientifica non vi è mai stata di casa – potrebbe essere illustrato da una particolarissima visuale: i quiz televisivi.

I programmi di Mike Bongiorno, a partire dal celebre *Lascia o raddoppia*, erano il segno del nozionismo, ma facevano leva su un sapere comunque strutturato e a suo modo dignitoso. Al concorrente che si presentava per l'opera lirica, per esempio, si poteva rivolgere una domanda del genere: «Parliamo del *Tabarro* di Puccini; vogliamo sapere: a) data e luogo della prima rappresentazione; b) nome del librettista; c) nome dell'autore del dramma *La Houppe* di cui il soggetto è stato tratto; d) nome del quartiere di Parigi rimpianto da Luigi e Giorgetta; e) ruolo vocale di Frugola; f) nome del gatto di Frugola. Ha un minuto di tempo per rispondere». Diciamo la verità: 9-10 secondi in media per rispondere a ciascuna di queste domande sono sufficienti, non solo per un musicologo ma anche per un melomane [a proposito: le risposte sono queste: a) 1918, b) Giuseppe Adami; c) Didier Gold, d) Belleville, e) mezzosoprano, f) Caporale]. Ma domande – e concorrenti – di questo genere hanno fatto il loro tempo. Tra i quesiti rubricati sotto l'etichetta *Storia* in un quiz che andava in onda nel febbraio 2010 (*L'eredità*, Rai 1) ho annotato il seguente esempio, rappresentativo di un approccio totalmente diverso: «Ordinando al cardinale Ruffo di ammazzare i liberali, Ferdinando IV gli raccomandò: *Famme trovare tante...* a) *botti schiattate*, b) *casecavalle*, c) *pummarole*, d) *babà fraceti*». La risposta esatta è la b): ma quanti sono i lettori di questo libro che avrebbero saputo rispondere? (mi auguro pochi, per non sentirmi abbandonato alla mia ignoranza). Quel che è certo è che per affrontare un quesito del genere non avrebbe senso “prepararsi”; l'aneddoto è divertente, è fondato sul dialetto (un ingrediente comico assicurato), mette tutti i concorrenti sullo stesso piano (dare la risposta esatta è questione non di studio ma, democraticamente, di fortuna) e tanto basta.»

Comprensione e analisi

Puoi rispondere punto per punto oppure costruire un unico discorso che comprenda le risposte a tutte le domande proposte.

1. Riassumi il contenuto del brano.
2. Individua la tesi principale di Serianni e a quali argomenti egli fa ricorso per sostenere il suo ragionamento.

3. L'autore sostiene che in Italia *'la cultura scientifica media continua a essere scarsa e dotata di minore prestigio sociale'*: su quali basi fonda tale affermazione?
4. Cosa dimostra, a parere di Serianni, il confronto tra i quiz televisivi?

Produzione

Dopo aver letto e analizzato il testo di Luca Serianni (1947 - 2022), confrontati con le sue considerazioni sul trattamento riservato in Italia alla cultura scientifica e alla cultura umanistica. Facendo riferimento alle tue conoscenze ed esperienze anche extrascolastiche, sviluppa le tue riflessioni sulle due culture e sul loro rapporto elaborando un testo in cui tesi e argomenti siano organizzati in un discorso coerente e coeso.

PROPOSTA B3

Testo tratto da **Gian Paolo Terravecchia: Uomo e intelligenza artificiale: le prossime sfide dell'onlife**, intervista a Luciano Floridi in *La ricerca*, n. 18 - settembre 2020.

Gian Paolo Terravecchia: «Si parla tanto di *smartphone*, di *smartwatch*, di sistemi intelligenti, insomma il tema dell'intelligenza artificiale è fondamentale per capire il mondo in cui viviamo. Quanto sono intelligenti le così dette "macchine intelligenti"? Soprattutto, la loro crescente intelligenza creerà in noi nuove forme di responsabilità?»

Luciano Floridi: «L'Intelligenza Artificiale (IA) è un ossimoro¹. Tutto ciò che è veramente intelligente non è mai artificiale e tutto ciò che è artificiale non è mai intelligente. La verità è che grazie a straordinarie invenzioni e scoperte, a sofisticate tecniche statistiche, al crollo del costo della computazione e all'immensa quantità di dati disponibili, oggi, per la prima volta nella storia dell'umanità, siamo riusciti a realizzare su scala industriale artefatti in grado di risolvere problemi o svolgere compiti con successo, senza la necessità di essere intelligenti. Questo scollamento è la vera rivoluzione. Il mio cellulare gioca a scacchi come un grande campione, ma ha l'intelligenza del frigorifero di mia nonna. Questo scollamento epocale tra la capacità di agire (l'inglese ha una parola utile qui: *agency*) con successo nel mondo, e la necessità di essere intelligenti nel farlo, ha spalancato le porte all'IA. Per dirla con von Clausewitz, l'IA è la continuazione dell'intelligenza umana con mezzi stupidi. Parliamo di IA e altre cose come il *machine learning* perché ci manca ancora il vocabolario giusto per trattare questo scollamento. L'unica *agency* che abbiamo mai conosciuto è sempre stata un po' intelligente perché è come minimo quella del nostro cane. Oggi che ne abbiamo una del tutto artificiale, è naturale antropomorfizzarla. Ma credo che in futuro ci abitueremo. E quando si dirà "*smart*", "*deep*", "*learning*" sarà come dire "il sole sorge": sappiamo bene che il sole non va da nessuna parte, è un vecchio modo di dire che non inganna nessuno. Resta un rischio, tra i molti, che vorrei sottolineare. Ho appena accennato ad alcuni dei fattori che hanno determinato e continueranno a promuovere l'IA. Ma il fatto che l'IA abbia successo oggi è anche dovuto a una ulteriore trasformazione in corso. Viviamo sempre più *onlife*² e nell'infosfera. Questo è l'*habitat* in cui il software e l'IA sono di casa. Sono gli algoritmi i veri nativi, non noi, che resteremo sempre esseri anfibi, legati al mondo fisico e analogico. Si pensi alle raccomandazioni sulle piattaforme. Tutto è già digitale, e agenti digitali hanno la vita facile a processare dati, azioni, stati di cose altrettanto digitali, per suggerirci il prossimo film che potrebbe piacerci. Tutto questo non è affatto un problema, anzi, è un vantaggio. Ma il rischio è che per far funzionare sempre meglio l'IA si trasformi il mondo a sua dimensione. Basti pensare all'attuale discussione su come modificare l'architettura delle strade, della circolazione, e delle città per rendere possibile il successo delle auto a guida autonoma. Tanto più il mondo è "amichevole" (friendly) nei confronti della tecnologia digitale, tanto meglio questa funziona, tanto più saremo tentati di renderlo maggiormente friendly, fino al punto in cui potremmo essere noi a doverci adattare alle nostre tecnologie e non viceversa. Questo sarebbe un disastro [...].»

Comprensione e analisi

Puoi rispondere punto per punto oppure costruire un unico discorso che comprenda le risposte a tutte le domande proposte.

1. Riassumi il brano proposto nei suoi snodi tematici essenziali.

1 Figura retorica che consiste nell'accostamento di due termini di senso contrario o comunque in forte antitesi tra loro.

2 Il vocabolario online Treccani definisce *l'onlife* “neologismo d'autore, creato dal filosofo italiano Luciano Floridi giocando sui termini *online* ('in linea') e *offline* ('non in linea')”: *onlife* è quanto accade e si fa mentre la vita scorre, restando collegati a dispositivi interattivi (*on* + *life*).

2. Per quale motivo l'autore afferma *‘il mio cellulare gioca a scacchi come un grande campione, ma ha l'intelligenza del frigorifero di mia nonna’*?
3. Secondo Luciano Floridi, *‘il rischio è che per far funzionare sempre meglio l'IA si trasformi il mondo a sua dimensione’*. Su che basi si fonda tale affermazione?
4. Quali conseguenze ha, secondo l'autore, il fatto di vivere *‘sempre più onlife e nell'infosfera’*?

Produzione

L'autore afferma che *‘l'Intelligenza Artificiale (IA) è un ossimoro. Tutto ciò che è veramente intelligente non è mai artificiale e tutto ciò che è artificiale non è mai intelligente’*. Sulla base del tuo percorso di studi e delle tue conoscenze personali, esprimi le tue opinioni al riguardo, soffermandoti sulle differenze tra intelligenza umana e “Intelligenza Artificiale”. Elabora un testo in cui tesi e argomenti siano organizzati in un discorso coerente e coeso.

TIPOLOGIA C – RIFLESSIONE CRITICA DI CARATTERE ESPOSITIVO-ARGOMENTATIVO SU TEMATICHE DI ATTUALITÀ

PROPOSTA C1

Testo tratto da: **Dacia Maraini**, *Solo la scuola può salvarci dagli orribili femminicidi*, in “Corriere della Sera”, 30 giugno 2015, ora in *La scuola ci salverà*, Solferino, Milano, 2021, pp. 48-49.

«Troppi decessi annunciati, troppe donne lasciate sole, che vanno incontro alla morte, disperate e senza protezione. Molte hanno denunciato colui che le ucciderà, tante volte, per percosse e minacce reiterate, ma è come se tutti fossero ciechi, sordi e muti di fronte alla continua mattanza femminile.

Prendiamo il caso di Loredana Colucci, uccisa con sei coltellate dall'ex marito davanti alla figlia adolescente. L'uomo, dopo molti maltrattamenti, tenta di strangolare la moglie. Lei lo denuncia e lui finisce in galera. Ma dopo pochi mesi è fuori. E subito riprende a tormentare la donna. Altra denuncia e all'uomo viene proibito di avvicinarsi alla casa. Ma, curiosamente, dopo venti giorni, viene revocata anche questa proibizione. È bastata una distrazione della moglie, perché il marito entrasse in casa e la ammazzasse davanti alla figlia. Il giorno dopo tutto il quartiere era in strada per piangere pubblicamente una donna generosa, grande lavoratrice e madre affettuosa, morta a soli quarantun anni, per mano dell'uomo che diceva di amarla.

Di casi come questo ce ne sono più di duecento l'anno, il che vuol dire uno ogni due giorni. Quasi sempre morti annunciate. Ma io dico: se a un politico minacciato si assegna subito la scorta, perché le donne minacciate di morte vengono lasciate in balia dei loro aguzzini? [...]

Troppi uomini sono ancora prigionieri dell'idea che l'amore giustifichi il possesso della persona amata, e vivono ossessionati dal bisogno di manipolare quella che considerano una proprietà inalienabile. Ogni manifestazione di autonomia viene vista come una offesa che va punita col sangue.

La bella e coraggiosa trasmissione *Chi l'ha visto?* condotta da Federica Sciarelli ne fa

testimonianza tutte le settimane. La magistratura si mostra timida e parziale. Di fronte ai delitti annunciati, allarga le braccia e scuote la testa. Il fatto è che spesso si considerano normali la gelosia e il possesso, le percosse, i divieti, la brutalità in famiglia. Ma non basta. È assolutamente necessario insegnare, già dalle scuole primarie, che ogni proprietà è schiavitù e la schiavitù è un crimine.»

Dopo aver letto e analizzato l'articolo di Dacia Maraini, esponi il tuo punto di vista e confrontati in maniera critica con le tesi espresse nel testo. Puoi articolare il tuo elaborato in paragrafi opportunamente titolati e presentarlo con un titolo complessivo che ne esprima sinteticamente il contenuto.

Proposta C2

Testo tratto: da **Wisława Szymborska**, *Il poeta e il mondo*, in *Vista con granello di sabbia. Poesie 1957- 1993*, a cura di Pietro Marchesani, Adelphi, Milano, 1998, pp. 15-17.

«[...] l'ispirazione non è un privilegio esclusivo dei poeti o degli artisti in genere. C'è, c'è stato e sempre ci sarà un gruppo di individui visitati dall'ispirazione. Sono tutti quelli che coscientemente si scelgono un lavoro e lo svolgono con passione e fantasia. Ci sono medici siffatti, ci sono pedagoghi siffatti, ci sono giardinieri siffatti e ancora un centinaio di altre professioni. Il loro lavoro può costituire un'incessante avventura, se solo sanno scorgere in esso sfide sempre nuove. Malgrado le difficoltà e le sconfitte, la loro curiosità non viene meno. Da ogni nuovo problema risolto scaturisce per loro un profluvio di nuovi interrogativi. L'ispirazione, qualunque cosa sia, nasce da un incessante «non so».

Di persone così non ce ne sono molte. La maggioranza degli abitanti di questa terra lavora per procurarsi da vivere, lavora perché deve. Non sono essi a scegliersi il lavoro per passione, sono le circostanze della vita che scelgono per loro. Un lavoro non amato, un lavoro che annoia, apprezzato solo perché comunque non a tutti accessibile, è una delle più grandi sventure umane. E nulla lascia presagire che i prossimi secoli apporteranno in questo campo un qualche felice cambiamento. [...]

Per questo apprezzo tanto due piccole paroline: «non so». Piccole, ma alate. Parole che estendono la nostra vita in territori che si trovano in noi stessi e in territori in cui è sospesa la nostra minuta Terra. Se Isaak Newton non si fosse detto «non so», le mele nel giardino sarebbero potute cadere davanti ai suoi occhi come grandine e lui, nel migliore dei casi, si sarebbe chinato a raccogliercle, mangiandole con gusto. Se la mia connazionale Maria Skłodowska Curie non si fosse detta «non so», sarebbe sicuramente diventata insegnante di chimica per un convitto di signorine di buona famiglia, e avrebbe trascorso la vita svolgendo questa attività, peraltro onesta. Ma si ripeteva «non so» e proprio queste parole la condussero, e per due volte, a Stoccolma, dove vengono insignite del premio Nobel le persone di animo inquieto ed eternamente alla ricerca.»

Nel suo discorso a Stoccolma per la consegna del premio Nobel per la letteratura nel 1996, la poetessa polacca Wisława Szymborska (1923 – 2012) elogia i lavori che richiedono '*passione e fantasia*': condividi le sue riflessioni? Quale valore hanno per te l'ispirazione e la ricerca e quale ruolo pensi che possano avere per i tuoi futuri progetti lavorativi?

Esponi il tuo punto di vista, organizzando il tuo elaborato in paragrafi opportunamente titolati e presentalo con un titolo complessivo che ne esprima sinteticamente il contenuto

Durata massima della prova: 6 ore.

È consentito l'uso del dizionario italiano e del dizionario bilingue (italiano-lingua del paese di provenienza) per i candidati di madrelingua non italiana.

Non è consentito lasciare l'Istituto prima che siano trascorse 3 ore dalla consegna delle tracce.

TIPOLOGIA A: Analisi e interpretazione di un testo letterario italiano

AMBITI DEGLI INDICATORI	INDICATORI GENERALI (PUNTI 60)	INDICATORI SPECIFICI (PUNTI 40)	DESCRIPTORI	PUNTI
ADEGUATEZZA (max 10)		Rispetto dei vincoli posti nella consegna (ad esempio, indicazioni di massima circa la lunghezza del testo – se presenti – o indicazioni circa la forma parafrasata o sintetica della rielaborazione) Punti 10	Riguardo ai vincoli della consegna l'elaborato: - non ne rispetta alcuno (2) - li rispetta in minima parte (4) - li rispetta sufficientemente (6) - li rispetta quasi tutti (8) - li rispetta completamente (10)	
CARATTERISTICHE DEL CONTENUTO (max 40)	- Ampiezza e precisione delle conoscenze e dei riferimenti culturali - Espressione di giudizi critici e valutazioni personali Punti 10	- Capacità di comprendere il testo nel suo senso complessivo e nei suoi snodi tematici e stilistici - Puntualità nell'analisi lessicale, sintattica, stilistica e retorica (se richiesta) - Interpretazione corretta e articolata del testo Punti 30	L'elaborato evidenzia: - minime conoscenze e assenza di giudizi critici personali (2) - scarse conoscenze e limitata capacità di rielaborazione (4) - sufficienti conoscenze e semplice rielaborazione (6) - adeguate conoscenze e alcuni spunti personali (8) - buone conoscenze ed espressione di argomentate valutazioni personali (10) L'elaborato evidenzia: - diffusi errori di comprensione, di analisi e di interpretazione (6) - una comprensione parziale e la presenza di alcuni errori di analisi e di interpretazione (12) - una sufficiente comprensione, pur con la presenza di qualche inesattezza o superficialità di analisi e interpretazione (18) - una comprensione adeguata e una analisi e interpretazione completa e precisa (24) - una piena comprensione e una analisi e interpretazione ricca e approfondita (30)	
ORGANIZZAZIONE DEL TESTO (max 20)	- Ideazione, pianificazione e organizzazione del testo - Coesione e coerenza testuale Punti 20		L'elaborato evidenzia: - l'assenza di un'organizzazione del discorso e di una connessione tra le idee (4) - la presenza di alcuni errori nell'organizzazione del discorso e nella connessione tra le idee (8) - una sufficiente organizzazione del discorso e una elementare connessione tra le idee (12) - un'adeguata organizzazione del discorso e una buona connessione tra le idee (16) - una efficace e chiara organizzazione del discorso con una coerente e appropriata connessione tra le idee (20)	
LESSICO E STILE (max 15)	Ricchezza e padronanza lessicale Punti 15		L'elaborato evidenzia: - un lessico generico, povero e del tutto inappropriato (3) - un lessico generico, semplice e con diffuse improprietà (6) - un lessico semplice ma adeguato (9) - un lessico specifico e appropriato (12) - un lessico specifico, vario ed efficace (15)	
CORRETTEZZA ORTOGRAFICA E MORFOSINTATTICA (max 15)	Correttezza grammaticale (ortografia, morfologia, sintassi); uso corretto ed efficace della punteggiatura Punti 15		L'elaborato evidenzia: - diffusi e gravi errori grammaticali e di punteggiatura (3) - alcuni errori grammaticali e di punteggiatura (6) - un sufficiente controllo della grammatica e della punteggiatura (9) - una buona padronanza grammaticale e un uso corretto della punteggiatura (12) - una completa padronanza grammaticale e un uso appropriato ed efficace della punteggiatura (15)	
OSSERVAZIONI				TOTALE / 100

TIPOLOGIA B: Analisi e produzione di un testo argomentativo

AMBITI DEGLI INDICATORI	INDICATORI GENERALI (PUNTI 60)	INDICATORI SPECIFICI (PUNTI 40)	DESCRITTORI	PUNTI
ADEGUATEZZA (max 10)		Individuazione corretta della tesi e delle argomentazioni nel testo proposto Punti 10	Rispetto alle richieste della consegna, e in particolare all'individuazione corretta della tesi e delle argomentazioni, l'elaborato: - non rispetta la consegna e non riconosce né la tesi né le argomentazioni del testo (2) - rispetta in minima parte la consegna e compie errori nell'individuazione della tesi e delle argomentazioni del testo (4) - rispetta sufficientemente la consegna e individua abbastanza correttamente la tesi e alcune argomentazioni del testo (6) - rispetta adeguatamente la consegna e individua correttamente la tesi e la maggior parte delle argomentazioni del testo (8) - rispetta completamente la consegna e individua con sicurezza e precisione la tesi e le argomentazioni del testo (10)	
CARATTERISTICHE DEL CONTENUTO (max 40)	- Ampiezza e precisione delle conoscenze e dei riferimenti culturali - Espressione di giudizi critici e valutazioni personali Punti 10		L'elaborato evidenzia: - minime conoscenze e assenza di giudizi critici personali (2) - scarse conoscenze e limitata capacità di rielaborazione (4) - sufficienti conoscenze e semplice rielaborazione (6) - adeguate conoscenze e alcuni spunti personali (8) - buone conoscenze ed espressione di argomentate valutazioni personali (10)	
		Correttezza e congruenza dei riferimenti culturali utilizzati per sostenere l'argomentazione Punti 20	L'elaborato evidenzia: - riferimenti culturali assenti o del tutto fuori luogo (4) - una scarsa presenza di riferimenti culturali, spesso non corretti (8) - un sufficiente controllo dei riferimenti culturali, pur con qualche inesattezza o incongruenza (12) - una buona padronanza dei riferimenti culturali, usati con correttezza e pertinenza (16) - un dominio ampio e approfondito dei riferimenti culturali, usati con piena correttezza e pertinenza (20)	
ORGANIZZAZIONE DEL TESTO (max 20)	- Ideazione, pianificazione e organizzazione del testo - Coesione e coerenza testuale Punti 20	Capacità di sostenere con coerenza il percorso ragionativo adottando connettivi pertinenti Punti 10	L'elaborato evidenzia: - l'assenza di un'organizzazione del discorso e di una connessione tra le idee (4) - la presenza di alcuni errori nell'organizzazione del discorso e nella connessione tra le idee (8) - una sufficiente organizzazione del discorso e una elementare connessione tra le idee (12) - un'adeguata organizzazione del discorso e una buona connessione tra le idee (16) - una efficace e chiara organizzazione del discorso con una coerente e appropriata connessione tra le idee (20) L'elaborato evidenzia: - un ragionamento del tutto privo di coerenza, con connettivi assenti o errati (2) - un ragionamento con molte lacune logiche e un uso inadeguato dei connettivi (4) - un ragionamento sufficientemente coerente, costruito con connettivi semplici e abbastanza pertinenti (6) - un ragionamento coerente, costruito con connettivi adeguati e sempre pertinenti (8) - un ragionamento pienamente coerente, costruito con una scelta varia e del tutto pertinente dei connettivi (10)	
LESSICO E STILE (max 15)	Ricchezza e padronanza lessicale Punti 15		L'elaborato evidenzia: - un lessico generico, povero e del tutto inappropriato (3) - un lessico generico, semplice e con diffuse improprietà (6) - un lessico semplice ma adeguato (9) - un lessico specifico e appropriato (12) - un lessico specifico, vario ed efficace (15)	
CORRETTEZZA ORTOGRAFICA E MORFOSINTATTICA A (max 15)	Correttezza grammaticale (ortografia, morfologia, sintassi); uso corretto ed efficace della punteggiatura Punti 15		L'elaborato evidenzia: - diffusi e gravi errori grammaticali e di punteggiatura (3) - alcuni errori grammaticali e di punteggiatura (6) - un sufficiente controllo della grammatica e della punteggiatura (9) - una buona padronanza grammaticale e un uso corretto della punteggiatura (12) - una completa padronanza grammaticale e un uso appropriato ed efficace della punteggiatura (15)	
OSSERVAZIONI				TOTALE / 100

TIPOLOGIA C: Riflessione critica di carattere espositivo-argomentativo su tematiche di attualità

AMBITI DEGLI INDICATORI	INDICATORI GENERALI (PUNTI 60)	INDICATORI SPECIFICI (PUNTI 40)	DESCRIPTORI	PUNTI
ADEGUATEZZA (max 10)		Pertinenza del testo rispetto alla traccia e coerenza nella formulazione del titolo e dell'eventuale parafrasi Punti 10	Riguardo alle richieste della consegna, e in particolare alla coerenza della formulazione del titolo e dell'eventuale parafrasi, l'elaborato: - non rispetta la traccia e il titolo è assente o del tutto inappropriato; anche l'eventuale parafrasi non è coerente (2) - rispetta in minima parte la traccia; il titolo è assente o poco appropriato; anche l'eventuale parafrasi è poco coerente (4) - rispetta sufficientemente la traccia e contiene un titolo e un'eventuale parafrasi semplici ma abbastanza coerenti (6) - rispetta adeguatamente la traccia e contiene un titolo e un'eventuale parafrasi corrette e coerenti (8) - rispetta completamente la traccia e contiene un titolo e un'eventuale parafrasi molto appropriati ed efficaci (10)	
CARATTERISTICHE DEL CONTENUTO (max 40)	- Ampiezza e precisione delle conoscenze e dei riferimenti culturali - Espressione di giudizi critici e valutazioni personali Punti 10		L'elaborato evidenzia: - minime conoscenze e assenza di giudizi critici personali (2) - scarse conoscenze e limitata capacità di rielaborazione (4) - sufficienti conoscenze e semplice rielaborazione (6) - adeguate conoscenze e alcuni spunti personali (8) - buone conoscenze ed espressione di argomentate valutazioni personali (10)	
		Correttezza e articolazione delle conoscenze e dei riferimenti culturali Punti 20	L'elaborato evidenzia: - riferimenti culturali assenti o minimi, oppure del tutto fuori luogo (4) - scarsa presenza e articolazione dei riferimenti culturali, con diffusi errori (8) - sufficiente controllo e articolazione dei riferimenti culturali, pur con qualche inesattezza (12) - buona padronanza e articolazione dei riferimenti culturali, usati con correttezza e pertinenza (16) - un dominio ampio e approfondito dei riferimenti culturali, usati con ampiezza, correttezza e pertinenza (20)	
ORGANIZZAZIONE DEL TESTO (max 20)	- Ideazione, pianificazione e organizzazione del testo - Coesione e coerenza testuale Punti 20		L'elaborato evidenzia: - l'assenza di un'organizzazione del discorso e di una connessione tra le idee (4) - la presenza di alcuni errori nell'organizzazione del discorso e nella connessione tra le idee (8) - una sufficiente organizzazione del discorso e una elementare connessione tra le idee (12) - un'adeguata organizzazione del discorso e una buona connessione tra le idee (16) - una efficace e chiara organizzazione del discorso con una coerente e appropriata connessione tra le idee (20)	
		Sviluppo ordinato e lineare dell'esposizione Punti 10	L'elaborato evidenzia: - uno sviluppo del tutto confuso e tortuoso dell'esposizione (2) - uno sviluppo disordinato e disorganico dell'esposizione (4) - uno sviluppo sufficientemente lineare dell'esposizione, con qualche elemento in disordine (6) - uno sviluppo abbastanza ordinato e lineare dell'esposizione (8) - uno sviluppo pienamente ordinato e lineare dell'esposizione (10)	
LESSICO E STILE (max 15)	Ricchezza e padronanza lessicale Punti 15		L'elaborato evidenzia: - un lessico generico, povero e del tutto inappropriato (3) - un lessico generico, semplice e con diffuse improprietà (6) - un lessico semplice ma adeguato (9) - un lessico specifico e appropriato (12) - un lessico specifico, vario ed efficace (15)	
CORRETTEZZA ORTOGRAFICA E MORFOSINTATTICA (max 15)	Correttezza grammaticale (ortografia, morfologia, sintassi); uso corretto ed efficace della punteggiatura Punti 15		L'elaborato evidenzia: - diffusi e gravi errori grammaticali e di punteggiatura (3) - alcuni errori grammaticali e di punteggiatura (6) - un sufficiente controllo della grammatica e della punteggiatura (9) - una buona padronanza grammaticale e un uso corretto della punteggiatura (12) - una completa padronanza grammaticale e un uso appropriato ed efficace della punteggiatura (15)	
OSSERVAZIONI				TOTALE / 100

SECONDA PROVA SCRITTA

La seconda prova scritta, individuata con DM n. 13 del 28 gennaio 2025, è stata affidata al commissario interno e avrà per oggetto la disciplina “MATEMATICA”, caratterizzante il corso di studio.

La seconda prova scritta è di carattere nazionale e si possono attribuire fino a 20 punti.

La seconda prova, ai sensi dell’art. 17, comma 4, del d. lgs. 62/2017, si svolge in forma scritta, grafica o scritto-grafica, pratica, ha per oggetto la disciplina caratterizzante il corso di studio, nel caso specifico matematica, ed è intesa ad accertare le conoscenze, le abilità e le competenze attese dal profilo educativo culturale e professionale dello studente dello specifico indirizzo.

Durata della prova: sei ore

PROVA SIMULATA DELLA SECONDA PROVA SCRITTA

La prova simulata della seconda prova scritta della disciplina caratterizzante l’indirizzo, ovvero MATEMATICA, è stata svolta in data 13 maggio 2025 secondo le caratteristiche e gli obiettivi propri della disciplina. Durata 5 ore giornaliere.

Si allegano il testo della prova assegnata agli alunni e le griglie di valutazione:

Si risolva uno dei due problemi e si risponda a 4 quesiti.

Problema 1

Sia $f_a(x) = \frac{x^{2-ax}}{|x|+1}$, con $a \in \mathbb{R}$.

- Dimostra che, per qualsiasi valore di $a \in \mathbb{R}$, la funzione $f_a(x)$ è definita, continua e derivabile per ogni $x \in \mathbb{R}$. Dimostra poi che $f_a(x)$ ammette derivata seconda in $x = 0$ solo se $a = 0$.
- Determina, in funzione di a , le coordinate del punto A di intersezione tra gli asintoti del grafico di $f_a(x)$.

Poni ora $a = 2$.

- Completa lo studio di funzione di $f_2(x)$ e traccia il suo grafico. Stabilisci in particolare se il grafico di $f_2(x)$ presenta o meno un punto di flesso e argomenta la tua risposta. Determina poi le equazioni delle rette t_1 e t_2 tangenti al grafico di $f_2(x)$ nei punti in cui questo interseca l’asse x .
- Considera il triangolo T formato dalle rette t_1 e t_2 determinate al punto precedente e dall’asse x . Internamente a T considera la regione di piano S delimitata dall’asse x e dal grafico di $f_2(x)$. Determina il rapporto tra l’area di S e l’area di T .

Problema 2

Il grafico in figura rappresenta una funzione $y = f(x)$ definita nel dominio $D = \mathbb{R}$ tale che i punti estremi relativi sono M_1 e M_2 . La funzione è continua e derivabile almeno due volte nel suo dominio.

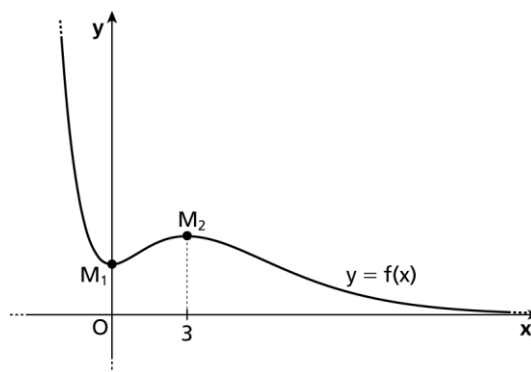

- Deduci dal grafico di $f(x)$ i grafici qualitativi della sua derivata prima $y = f'(x)$ e della funzione integrale $F(x) = \int^x f(t) dt$, specificando se ammettono zeri e punti estremi relativi.
- Se $f(x)$ ha un'equazione del tipo $y = (ax^2 + bx + 2)e^{-x^2}$ quali sono i valori reali dei parametri a e b ?
- Verificato che i valori dei parametri ottenuti al punto precedente sono $a = 1$ e $b = 1$, sostituiscili nell'equazione di $f(x)$ e trova i punti di flesso della funzione ottenuta. Poi ricava le equazioni delle due rette tangenti al grafico di $f(x)$ condotte dal punto $P(-3; 0)$. Determina infine l'ampiezza dell'angolo acuto formato dalle due rette tangenti approssimando il suo valore in gradi e primi sessagesimali.
- Sia $A(k)$, con $k > 0$, l'area della regione finita di piano compresa tra il grafico di $f(x)$, gli assi cartesiani e la retta $x = k$. Calcola il valore di $\lim_{k \rightarrow +\infty} A(k)$ e dai un'interpretazione grafica del risultato ottenuto

Quesiti

1. In un dado a sei facce truccato il numero 6 esce con probabilità p . Il dado viene lanciato per sei volte. Determina la probabilità dei seguenti eventi:

A: «il numero 6 esce esattamente due volte»;

B: «il numero 6 esce esattamente tre volte».

Per quali valori di p l'evento A è più probabile dell'evento B?

2. Sono date le rette di equazioni:

$$\begin{aligned} x &= 2t \\ r: \begin{cases} Dy = 2 + t, \text{ con } t \in \mathbb{R}; \\ z = 1 - t \end{cases} & \quad s: \begin{cases} x + 2y = 0 \\ x + 2y - z = 3 \end{cases} \end{aligned}$$

- Verifica che r e s sono sghembe.
 - Detto P il punto in cui r incontra il piano Oxy , trova l'equazione del piano che contiene s e passa per P .
- Il trapezio isoscele $ABCD$ è circoscritto a una circonferenza di raggio r . La base maggiore AB è lunga il triplo della base minore CD . Determina l'ampiezza degli angoli del trapezio e il rapporto tra il raggio della circonferenza inscritta e la base minore.
 - Considera, nel piano cartesiano, la parabola $\gamma: y = -x^2 + 6x - 5$ e il fascio di parabole

$$\alpha_k: y = kx^2 - (7k + 1)x + 10k + 5$$

dove k è un numero reale positivo.

Verifica che γ e α_k hanno una coppia di punti in comune, indipendentemente dal valore di k . Determina poi il valore del parametro k in modo che l'area della regione finita di piano delimitata dai grafici di γ e α_k sia 9.

1. Nella figura sono rappresentati un arco della parabola di vertice $A(2; 0)$ che passa per il punto $C(0; 2)$ e il quadrato $OABC$. Considera la retta di equazione $x = k$ che interseca il quadrato $OABC$ individuando le due regioni di piano \mathcal{A}_1 e \mathcal{A}_2 colorate in figura. Determina il valore del parametro k che minimizza la somma delle aree di \mathcal{A}_1 e \mathcal{A}_2 .

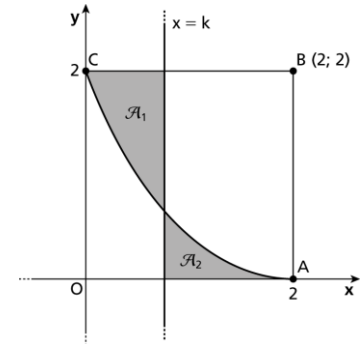

2. $p(x)$ è una funzione polinomiale pari di grado 4. Il suo grafico, in un sistema di riferimento cartesiano, ha un punto stazionario in $A(-\sqrt{2}; -2)$ e passa per l'origine O . Determina le intersezioni tra il grafico di $p(x)$ e quello di $q(x) = \frac{p(x)}{x^3}$.

3. Determina il valore del parametro reale positivo a in modo che una delle tangenti inflessionali della funzione $f(x) = x^4 - 2ax^3$ abbia equazione $2x + y - 1 = 0$.

Verifica che, per quel valore di a , il grafico della parabola di equazione $y = -x^2$ è tangente a quello della funzione $f(x)$ nei suoi punti di flesso.

GRIGLIA DI VALUTAZIONE DELLA SECONDA PROVA

Sezione A: Valutazione PROBLEMA

INDICATORI	LIVELLO	DESCRITTORI	Evidenze	Punti
Comprendere Analizzare la situazione problematica, identificare i dati ed interpretarli.	L1 {0-4}	Non comprende le richieste o le recepisce in maniera inesatta o parziale, non riuscendo a riconoscere i concetti chiave e le informazioni essenziali, o, pur avendone individuati alcuni, non li interpreta correttamente. Non stabilisce gli opportuni collegamenti tra le informazioni. Non utilizza i codici matematici grafico-simbolici.		
	L2 {5-8}	Analizza ed interpreta le richieste in maniera parziale, riuscendo a selezionare solo alcuni dei concetti chiave e delle informazioni essenziali, o, pur avendoli individuati tutti, commette qualche errore nell'interpretarne alcuni e nello stabilire i collegamenti. Utilizza parzialmente i codici matematici grafico-simbolici, nonostante lievi inesattezze e/o errori.		
	L3 {9-12}	Analizza in modo adeguato la situazione problematica, individuando e interpretando correttamente i concetti chiave, le informazioni e le relazioni tra queste; utilizza con adeguata padronanza i codici matematici grafico-simbolici, nonostante lievi inesattezze.		
	L4 {13-15}	Analizza ed interpreta in modo completo e pertinente i concetti chiave, le informazioni essenziali e le relazioni tra queste; utilizza i codici matematici grafico-simbolici con buona padronanza e precisione.		
Individuare Mettere in campo strategie risolutive e individuare la strategia più adatta.	L1 {0-4}	Non individua strategie di lavoro o ne individua di non adeguate. Non è in grado di individuare relazioni tra le variabili in gioco. Non si coglie alcuno spunto nell'individuare il procedimento risolutivo. Non individua gli strumenti formali opportuni.		
	L2 {5-8}	Individua strategie di lavoro poco efficaci, talora sviluppandole in modo poco coerente; ed usa con una certa difficoltà le relazioni tra le variabili. Non riesce ad impostare correttamente le varie fasi del lavoro. Individua con difficoltà e qualche errore gli strumenti formali opportuni.		
	L3 {9-12}	Si individua delle strategie risolutive, anche se non sempre le più adeguate ed efficienti. Dimostra di conoscere le procedure consuete ed le possibili relazioni tra le variabili e le utilizza in modo adeguato. Individua gli strumenti di lavoro formali opportuni anche se con qualche incertezza.		
	L4 {13-15}	Attraverso congetture effettive, con padronanza, chiari collegamenti logici. Individua strategie di lavoro adeguate ed efficienti. Utilizza nel modo migliore le relazioni matematiche note. Dimostra padronanza nell'impostare le varie fasi di lavoro. Individua con cura e precisione le procedure ottimali anche non standard.		
Sviluppare il processo risolutivo Risolvere la situazione problematica in maniera coerente, completa e corretta, applicando le regole ed eseguendo i calcoli necessari.	L1 {0-4}	Non applica le strategie scelte o le applica in maniera non corretta. Non sviluppa il processo risolutivo o lo sviluppa in modo incompleto e/o errato. Non è in grado di utilizzare procedure e/o teoremi o li applica in modo errato e/o con numerosi errori nei calcoli. La soluzione ottenuta non è coerente con il problema.		
	L2 {5-8}	Applica le strategie scelte in maniera parziale e non sempre appropriata. Sviluppa il processo risolutivo in modo incompleto. Non sempre è in grado di utilizzare procedure e/o teoremi o li applica in modo parzialmente corretto e/o con numerosi errori nei calcoli. La soluzione ottenuta è coerente solo in parte con il problema.		
	L3 {9-12}	Applica le strategie scelte in maniera corretta pur con qualche imprecisione. Sviluppa il processo risolutivo quasi completamente. È in grado di utilizzare procedure e/o teoremi o regole e li applica quasi sempre in modo corretto e appropriato. Commette qualche errore nei calcoli. La soluzione ottenuta è generalmente coerente con il problema.		
	L4 {13-15}	Applica le strategie scelte in maniera corretta supportandole anche con l'uso di modelli e/o diagrammi e/o simboli. Sviluppa il processo risolutivo in modo analitico, completo, chiaro e corretto. Applica procedure e/o teoremi o regole in modo corretto e appropriato, con abilità e con spunti di originalità. Esegue i calcoli in modo accurato, la soluzione è ragionevole e coerente con il problema.		
Argomentare Commentare e giustificare opportunamente la scelta della strategia applicata, i passaggi fondamentali del processo esecutivo e la coerenza dei risultati.	L1 {0-3}	Non argomenta o argomenta in modo errato la strategia/procedura risolutiva e la fase di verifica, utilizzando un linguaggio matematico non appropriato o molto impreciso.		
	L2 {4-7}	Argomenta in maniera frammentaria e/o non sempre coerente la strategia/procedura esecutiva o la fase di verifica. Utilizza un linguaggio matematico per lo più appropriato, ma non sempre rigoroso.		
	L3 {8-11}	Argomenta in modo coerente ma incompleto la procedura esecutiva e la fase di verifica. Spiega la risposta, ma non le strategie risolutive adottate (o viceversa). Utilizza un linguaggio matematico pertinente ma con qualche incertezza.		
	L4 {12-15}	Argomenta in modo coerente, preciso e accurato, approfondito ed esaustivo tanto le strategie adottate quanto la soluzione ottenuta. Mostra un'ottima padronanza nell'utilizzo del linguaggio scientifico.		
TOTALE				

Calcolo del punteggio Totale

Tabella di conversione dal punteggio grezzo al voto in ventesimi

<i>Punti</i>	0-3	4-6	7-12	13-17	18-23	24-29	30-35	36-40	41-46	47-52
<i>Voto</i>	1	2	3	4	5	6	7	8	9	10
<i>Punti</i>	53-59	60-66	67 -71	72-77	78-84	85-89	90-94	95-99	100-104	105-120
<i>Voto</i>	11	12	13	14	15	15	17	18	19	20
<p>Voto assegnato ____/20</p>										

COLLOQUIO

Il colloquio avrà luogo dopo gli scritti e riguarderà anche l'insegnamento trasversale dell'educazione civica. Si tratterà di un colloquio in chiave multi e interdisciplinare: la commissione dovrà valutare sia la capacità del candidato di cogliere i collegamenti tra le conoscenze acquisite sia il profilo educativo, culturale e professionale dello studente. La commissione proporrà al candidato l'analisi di testi, documenti, esperienze, progetti, problemi per verificare che abbia acquisito contenuti e metodi propri delle singole discipline, la capacità di utilizzare le conoscenze e collegarle per argomentare in maniera critica e personale utilizzando anche la lingua straniera.

Nell'ambito del colloquio il candidato potrà esporre, mediante una breve relazione e/o un elaborato multimediale, l'esperienza PCTO (percorsi per le competenze trasversali e per l'orientamento) svolta nel percorso degli studi.

SCHEDA DI VALUTAZIONE DEL COLLOQUIO

La Commissione assegnerà fino ad un massimo di venti punti, tenendo a riferimento indicatori, livelli, descrittori e punteggi indicati nella Griglia di valutazione della prova orale contenuta nell'allegato "A" all'Ordinanza Ministeriale.

Allegato A Griglia di valutazione della prova orale

La Commissione assegna fino ad un massimo di venti punti, tenendo a riferimento indicatori, livelli, descrittori e punteggi di seguito indicati.

Indicatori	Livelli	Descrittori	Punti	Punteggio
Acquisizione dei contenuti e dei metodi delle diverse discipline del curriculum, con particolare riferimento a quelle d'indirizzo	I	Non ha acquisito i contenuti e i metodi delle diverse discipline, o li ha acquisiti in modo estremamente frammentario e lacunoso.	0,50-1	
	II	Ha acquisito i contenuti e i metodi delle diverse discipline in modo parziale e incompleto, utilizzandoli in modo non sempre appropriato.	1,50-2,50	
	III	Ha acquisito i contenuti e utilizza i metodi delle diverse discipline in modo corretto e appropriato.	3-3,50	
	IV	Ha acquisito i contenuti delle diverse discipline in maniera completa e utilizza in modo consapevole i loro metodi.	4-4,50	
	V	Ha acquisito i contenuti delle diverse discipline in maniera completa e approfondita e utilizza con piena padronanza i loro metodi.	5	
Capacità di utilizzare le conoscenze acquisite e di collegarle tra loro	I	Non è in grado di utilizzare e collegare le conoscenze acquisite o lo fa in modo del tutto inadeguato	0,50-1	
	II	È in grado di utilizzare e collegare le conoscenze acquisite con difficoltà e in modo stentato	1,50-2,50	
	III	È in grado di utilizzare correttamente le conoscenze acquisite, istituendo adeguati collegamenti tra le discipline	3-3,50	
	IV	È in grado di utilizzare le conoscenze acquisite collegandole in una trattazione pluridisciplinare articolata	4-4,50	
	V	È in grado di utilizzare le conoscenze acquisite collegandole in una trattazione pluridisciplinare ampia e approfondita	5	
Capacità di argomentare in maniera critica e personale, ricorrendo i contenuti acquisiti	I	Non è in grado di argomentare in maniera critica e personale, o argomenta in modo superficiale e disorganico	0,50-1	
	II	È in grado di formulare argomentazioni critiche e personali, con una corretta rielaborazione dei contenuti acquisiti	1,50-2,50	
	III	È in grado di formulare semplici argomentazioni critiche e personali, con una corretta rielaborazione dei contenuti acquisiti	3-3,50	
	IV	È in grado di formulare ampie e articolate argomentazioni critiche e personali, ricorrendo con originalità i contenuti acquisiti	4-4,50	
	V	È in grado di formulare ampie e articolate argomentazioni critiche e personali, ricorrendo con originalità i contenuti acquisiti	5	
Ricchezza e padronanza lessicale e semantica, con specifico riferimento al linguaggio tecnico e/o di settore, anche in lingua straniera	I	Si esprime in modo non sempre corretto, utilizzando un lessico, anche di settore, parzialmente adeguato	0,50	
	II	Si esprime in modo corretto utilizzando un lessico adeguato, anche in riferimento al linguaggio tecnico e/o di settore	1	
	III	Si esprime in modo corretto utilizzando un lessico adeguato, anche in riferimento al linguaggio tecnico e/o di settore	1,50	
	IV	Si esprime in modo preciso e accurato utilizzando un lessico, anche tecnico e settoriale, vario e articolato	2	
	V	Si esprime con ricchezza e piena padronanza lessicale e semantica, anche in riferimento al linguaggio tecnico e/o di settore	2,50	
Capacità di analisi e comprensione della realtà in chiave di cittadinanza attiva a partire dalla riflessione sulle esperienze personali	I	Non è in grado di analizzare e comprendere la realtà a partire dalla riflessione sulle proprie esperienze, o lo fa in modo inadeguato	0,50	
	II	È in grado di analizzare e comprendere la realtà a partire dalla riflessione sulle proprie esperienze con difficoltà e solo se guidato	1	
	III	È in grado di compiere un'analisi adeguata della realtà sulla base di una corretta riflessione sulle proprie esperienze personali	1,50	
	IV	È in grado di compiere un'analisi precisa della realtà sulla base di una attenta riflessione sulle proprie esperienze personali	2	
	V	È in grado di compiere un'analisi approfondita della realtà sulla base di una riflessione critica e consapevole sulle proprie esperienze personali	2,50	
Punteggio totale della prova				



Firmato digitalmente da
VALDITARA GIUSEPPE
C = IT
O = MINISTERO
DELL'ISTRUZIONE

7. SCHEDE INFORMATIVE ANALITICHE DELLE SINGOLE DISCIPLINE (VEDI ALLEGATO N. 3)

A	LETTERATURA ITALIANA
B	LETTERATURA LATINA
C	LETTERATURA INGLESE
D	FILOSOFIA
E	STORIA
F	MATEMATICA

G	FISICA
H	SCIENZE NATURALI
I	STORIA DELL'ARTE
J	SCIENZE MOTORIE
K	RELIGIONE
L	EDUCAZIONE CIVICA

ALLEGATO 1: Composizione della classe (non pubblicabile sul sito web nota garante per la protezione dei dati personali 21/03/17, prot. 10719)

ALLEGATO 2: Scheda riepilogativa PCTO per singolo studente (VEDI ALLEGATO N.2) - (non pubblicabile sul sito web- NOTA GARANTE PER LA PROTEZIONE DEI DATI PERSONALI 21/03/2017, PROT. 10719)

ALLEGATO 3: Schede analitiche informative sulle singole discipline (non pubblicabile sul sito web nota garante per la protezione dei dati personali 21/03/17, prot. 10719)

ALLEGATO 4 (in busta chiusa) : Documenti relativi all'alunno con disabilità (non pubblicabile sul sito web nota garante per la protezione dei dati personali 21/03/17, prot. 10719)

Il Consiglio di Classe della VF

Docente	Materia/e insegnata/e	Firma del docente
Attanasio Giada	Lingua e letteratura italiana	Attanasio Giada*
Spoto Loredana	Lingua e cultura latina	Spoto Loredana*
Aleo Maria	Storia	Aleo Maria*
Pennavaria Angela Maria	Filosofia	Pennavaria Angela Maria*
La Grua Vincenza	Lingua e cultura straniera Inglese	La Grua Vincenza*
La Porta Assunta	Sostegno	La Porta Assunta *
Figliola Gialuca	Scienze naturali	Figliola Gianluca*
Limblì Anna	Matematica	Limblì Anna*
Limblì Anna	Fisica	Limblì Anna*
Gueli Giuseppe	Disegno e storia dell'arte	Gueli Giuseppe*
Castronovo Margherita	Scienze motorie e sportive	Castronovo Margherita*
Liotta Antonino	Educazione civica	Liotta Antonino*
Ciaccio Gabriele	Religione cattolica	Ciaccio Gabriele*

Il Dirigente Scolastico

(Prof.ssa Mirella Vella)*

Il Coordinatore Del Cdc

*Prof.ssa Giada Attanasio**

** Firma autografa sostituita dall'indicazione a mezzo stampa, ai sensi dell'art.3, c. 2, D.Lgs. N. 39 del 1993*